Au Lapin Agile
SPECIALITÀ PESCE
Via Ghemme 1 bis (P.zza Chironi) Tel. 7496124 - TO

MERCOLEDI' 31 LUGLIO 1991
stampa SERA
ANNO 123 NUMERO 168. L. 1200

Au Lapin Agile
RISTORANTE PIZZERIA
con dehor e aria condizionata
Via Ghemme 1 bis (P.zza Chironi) Tel. 7496124 - TO

Brooke Shields, 26 anni

CINEMA

La bella Brooke ancora vergine?

● Brooke Shields, 26 anni compiuti. Si dice che sia ancora vergine. Ma qualcuno sussurra: «Possibile, dopo essere stata legata per un anno e mezzo al consulente immobiliare Kelly Gaines? E prima ancora a John Kennedy jr., all'attore Woody Harrelson e ai cantanti George Michael e Michael Bolton?».

BORSA

Buon recupero dei titoli guida

● Trainata dai principali titoli guida - per la maggior parte in rialzo -, Piazza Affari è partita in netto recupero questa mattina dopo la «performance» non certo brillanti registrate lunedì e ieri, quando il listino della Borsa di Milano ha segnato una perdita complessiva di circa lo 0,35 per cento.

INDICE MIB ore 12,30 sul 96%	
Rialzo	**+0,7**
ore 10,45	+1,3
ore 11,00	+1,0
ore 11,30	+0,8
ore 12,00	+0,7
DOLLARO	
ORE 11	1.304
(PRECEDENTE	1.304,7

Terrore a Santa Margherita Ligure

Caccia allo squalo

Il famoso squalo del film di Spielberg che terrorizzava le coste americane

Un pescecane di oltre 4 metri ha aggredito una donna. Vietato il bagno nel Tigullio

GOLFO TIGULLIO ● Caccia allo squalo che ieri ha squarciato una canoa nel Golfo del Tigullio, a pochi metri dalla riva, nelle acque antistanti il Covo di Nord-Est, a qualche chilometro da Santa Margherita Ligure. Stamane su tutte le spiagge è esposta la bandiera rossa: «Chi si bagna - dicono alla capitaneria di porto di Genova - sappia che lo fa a suo rischio e pericolo».

Da ieri pomeriggio, da quando lo squalo ha spezzato la canoa sulla quale prendeva il sole un'impiegata di Santa Margherita, salva per miracolo, è scattato l'allarme su tutta la Riviera. Motovedette della capitaneria, dei carabinieri e della Guardia di Finanza perlustrano le acque dal Tigullio e oltre sino ad Arenzano e Varazze.

Sul perché lo squalo - che secondo numerosi testimoni oculari sarebbe lungo almeno quattro metri - si sia spinto sin quasi a riva diverse le opinioni degli esperti: potrebbe essersi allontanato dal branco, ma non certo per fame perché ha risparmiato la bagnante. (Servizio a pag. 8)

TORINO

La giunta rimandata a settembre

Il sindaco Zanone

TORINO ● L'approvazione del progetto preliminare del piano regolatore è stata rimandata a settembre. Una maggioranza divisa, nonostante la decisione delle opposizioni di non partecipare al voto, non è riuscita a trovare l'accordo e ha rischiato la crisi. Situazione difficile con i laici contro una dc sempre più divisa in correnti. E adesso tutti in vacanza. (Servizi a pag. 3)

FLASH

SANREMO

Tenta di rapinare un barista che lo insegue con il martello

● Un uomo di 46 anni, Ferdinando Annaco, di Milano, ha tentato di rapinare il titolare di un bar pizzeria di Sanremo minacciandolo e poi ferendolo con un coltello. Quest'ultimo, Ferdinando Cava, di 52 anni, benché leggermente ferito, ha afferrato un martello ed ha inseguito il fannaco che, nel frattempo, era fuggito a bordo di un motorino con il quale, poco dopo, ha avuto un incidente. Il proprietario della pizzeria è riuscito, così, a raggiungerlo e lo ha colpito con il martello. Fannaco è stato trasportato all'ospedale dove è stato ricoverato con la prognosi di un mese. L'accusa è di tentata rapina e lesioni aggravate. Ferdinando Cava guarirà in quindici giorni

MOSCA

Spie russe durante il vertice «disturbano» le radio Usa

● I rappresentanti americani al seguito del presidente George Bush sospettano che il controspionaggio sovietico stia provando in occasione del vertice di Mosca dei nuovi apparati per disturbare le comunicazioni radio. «Le nostre radio non funzionano e non capiamo perché», ha detto un rappresentante dei servizi di sicurezza americani. «Il nostro segnale è codificato ed è probabile che i sovietici stiano cercando di intercettare le nostre trasmissioni», ha aggiunto.

DELITTO DELL'OLGIATA

Tutta la notte sotto il torchio il domestico della contessa

● Per tutta la scorsa, gli inquirenti hanno interrogato Manuel Wiston, il secondo testimone che ha ricevuto un avviso di garanzia per l'omicidio di Alberica Filo della Torre. Si sarebbe trattato però di un colloquio ancora «interlocutorio», dal quale sembra non siano emerse importanti novità. Nelle prossime ore, invece, il giudice dovrebbe interrogare l'altro indagato, Roberto Jacono, ancora ricoverato nel reparto psichiatrico dell'ospedale San Filippo Neri. Per lui, hanno detto gli investigatori, si tratterà stavolta del primo vero interrogatorio.

SUPERSILVIO

Berlusconi nominato uomo dell'anno

● I francesi della tv e delle telecomunicazioni hanno eletto Silvio Berlusconi uomo dell'anno. La nomina ufficiale durante il Midem che si terrà a Cannes nel mese di ottobre.

Il Toro di scena stasera

Casagrande non gioca

ROVERETO ● Seconda partita amichevole di precampionato per il Torino. Dopo il Pinzolo e il Madonna di Campiglio (affrontati con due formazioni diverse), è la volta di un test già più probante contro il Rovereto che milita in Interregionale. La squadra di Mondonico dovrebbe giocare ancora una volta con quello che viene definito lo schieramento «più prudente». Casagrande, infatti, sarà ancora assente (come Benedetti e Cravero) per il perdurare del malanno al ginocchio sinistro operato anni fa e Bresciani dovrebbe essere la sola punta. (Servizio a pag. 15)

Sestriere: l'atletica delle stars

Serghei Bubka

SESTRIERE ● Borrell stavolta non è andato come il vento. Nel grande «meeting» di oggi al Sestriere non ha fallito l'appuntamento con la vittoria, ma ha fallito quello (più importante) col record: nei 100 ha fatto fermare i cronometri a 10"30, tempo modesto per un superman come lui.

Fino al momento in cui la riunione non è stata interrotta per un acquazzone (era circa mezzogiorno) il risultato migliore l'aveva ottenuto la tedesca Drechsler nel salto in lungo, con 7,52. Il grande Sergei Bubka non era ancora sceso in pedana. (Servizio a pag. 16)

Il film degli stupri sul mini-computer

TORINO ■ Un'agendina elettronica nera dall'aria vissuta, un po' rigata. Aperta, richiusa e riaperta decine e decine di volte. Il conciso diario di quella tremenda malattia che ha portato Marco Di Pascale «il terzo sesso», a stuprare almeno sedici donne. E forse di più. Tante, almeno, ne ha ammesse, anche se ha detto di non ricordarle tutte, di far confusione sulle date e sulle circostanze.

Forse, proprio da quel minicomputer di marca giapponese altri nomi di donne costrette sotto la minaccia di un cacciavite ad assecondare il ventisiesenne violentatore di Grugliasco stanno per allungare la lista.

Ora, mentre si attende di sapere, la madre di Marco Di Pascale cerca di comprendere quel suo unico figlio, cerca di cancellare l'immagine del «mostro», di sostituirla con quella di un ragazzo malato e nient'altro. Soffre. Rosa Petricola, pensa a Giovanni Giuffrida e Luigi La Guardia, ingiustamente accusati, ingiustamente incarcerati per delitti mai commessi. «Mi dispiace per quei due ragazzi. Hanno sofferto senza aver fatto niente. Se avessi saputo che era stato Marco a fare quelle cose avrei parlato, ma io non ho mai sospettato nulla». (Servizio a pag. 4)

Marco Di Pascale nel riquadro e in questura

T.E.C.A. s.r.l.
10137 TORINO
c.so Tazzoli 228/4
Tel. 3081552 ric. aut. Fax 3081552
- Installazione e manutenzione impianti telefonici a misura d'Azienda
- Cellulare 900 MHZ
- Reti dati e PDS
- Installazione e manutenzione P.O.S. (Bancomat) presso esercenti
- Servizio radio mobile

TORINO TRENT'ANNI FA

Il grande esodo viaggia in «600» e sogna Rimini

Un'immagine degli Anni 60: il grande esodo incomincia, lunghe code sull'autostrada. L'Italia si prepara a vivere la sua estate sulla spiaggia romagnola

Vacanze al via: centocinquantamila torinesi lasciano la città.

E' partita la prima ondata del grande esodo estivo, mentre il conto alla rovescia per i dipendenti dei grandi stabilimenti segna meno di una settimana. Banche, municipio, amministrazione provinciale e altre industrie hanno chiuso i battenti, accelerando le partenze.

E i più prudenti, che vogliono viaggiare con il fresco, si sono mossi al mattino presto.

Triplicati i treni e pullman diretti verso il centro e sud Italia. L'automobile è ancora un sogno per molti. La seconda auto è fantascienza. E così poco dopo le cinque di mattina la carovana si avvia. Le famiglie si radunano alla fermata dell'autobus o del tram per raggiungere Porta Nuova, Porta Susa e le stazioni degli autopullman. A Porta Nuova si calcolano intorno a 35 mila i biglietti venduti (il doppio rispetto agli altri sabati) con un incasso che arriva sui quaranta milioni di lire. A Porta Susa se ne contano 10 mila.

Destinazioni preferite? La Riviera ligure e quella adriatica. In particolare: Sanremo, Rapallo e Santa Margherita. Ma c'è anche chi punta verso i monti e i laghi.

Chi può ritorna al «paesiello». Sono trecentomila i cittadini immigrati dal Sud che vivono a Torino.

E mamma, papà e figli, due, tre, fino a otto o dieci bambini, si buttano sulle carrozze per conquistare i posti. Gente stanca, sì, accaldata ma sorridente, che aspetta da mesi l'occasione per saltare sul treno dell'Etna, del Sole o per Lecce, pur di riabbracciare i propri cari, almeno una volta all'anno.

E passiamo ai fortunati in possesso dell'automobile che con portapacchi e corde elastiche caricano i bagagli fino all'inverosimile.

Le code al casello arrivano ad incolonnare fino a una decina di macchine. Dodicimila automobilisti hanno lasciato Torino per muoversi in direzione Milano e Ivrea. Diecimila si sono diretti verso la Ceva-Savona. Gli esperti, inoltre, hanno valutato che sono oltre tredicimila quelli in partenza per le località turistiche del Piemonte.

Chi non può estendere a due o più settimane le ferie approfitta del fine settimana o dei ponti un po' allungati per organizzare gite anche all'estero, in pullman o in aereo. E le mete favorite sono la Sicilia, Palma di Majorca in Spagna, e la Grecia.

I torinesi partono benedetti anche dal prefetto, il dott. Saporiti, che attraverso La Stampa - come farebbe, oggi, con il programma Onda Verde, su Radio 2 - augura buone vacanze e raccomanda prudenza e rispetto delle norme stradali.

Mentre la maggior parte dei piemontesi è tutta presa dal pensiero delle vacanze, Maria Ellena, una ragazza di 19 anni, residente in corso Regina 90 bis, rischia di morire, schiantandosi a terra dal terzo piano. E' grave, ricoverata al Maria Adelaide per frattura di entrambi i piedi, «choc», ferite alla fronte e contusione cranica. Ieri, il padre, Domenico Ellena, titolare di una pasticceria, l'aveva rimproverata, le aveva proibito di uscire di casa nel pomeriggio, e Maria, per protestare, ha deciso di buttarsi dal balcone dell'appartamento, che la famiglia Ellena tiene in affitto.

Un attimo dopo ci ripensa e nella caduta riesce ad aggrapparsi al cornicione del secondo piano. Le braccia non reggono e le dita si spezzano dal dolore. A dare l'allarme è stato Rosario Di Raimondo, un barbiere che lavora al pian terreno dello stabile, che per caso guardava insù. Avvisa subito il padre che balbetta qualche cosa del tipo: «Chiamiamo subito la polizia». E' troppo tardi. Passano tre o quattro minuti. Mancano le forze e Maria cede. Si schianta al suolo, immobile. Il grido durante la caduta è superato da quello della folla attirata in strada.

Soffriva da tempo di esaurimento nervoso. E un attimo di crisi è stato fatale. Si è ripresa mentre si trovava già «in aria», ma lo zoccolo del cornicione non ha retto.

Buone notizie, invece, per il medico malato d'Aosta: continuano le offerte dei lettori di «Specchio dei Tempi» che hanno preso a cuore la sua malattia e sono disposti a venirgli incontro per accudire la madre ultraottantenne.

Infine, grazie all'intervento di pattuglie autoradio della polizia si è scoperta anche l'identità del teppista che aveva fatto «sputare» due denti a ventiduenne che ha tentato di difendere la fidanzata e la sorella minore dall'aggressione. Si tratta di Santino Chinaglia, 19 anni, di Rovigo, residente in via Meina 8. «E d'ora poi - assicurano i poliziotti - terremo gli occhi ben aperti. Con questi teppistelli è proprio ora di finirla».

d. c.

FEUILLETON

«Carla Di Benedetto voleva arruolarmi»

di **Piero Soria**

CINQUANTASETTESIMA PUNTATA

PERSONAGGI

Fabio Cohen	*Il Pirata*
Sandro Operti	*Il Topo*
Serena Dorigo	*L'amante del Pirata*
Abdellah al Khali	*Il contabile*
David Ottolenghi	*Finanziere*
Elia Ottolenghi	*Suo figlio*
Giorgio Gastaldo	*Industriale*
Lela Gastaldo	*Sua figlia*
Angelo Kratter	*Politico e banchiere*
Nanni Kratter	*Suo figlio*
Carla Di Benedetto	*La vittima*
Padre Francis Caretto	*L'esorcista*
Santino Macrì	*Boss calabrese*
Dora	*La direttrice di Elia*
Il giudice	*L'istruttore*

RIASSUNTO DELLE PUNTATE PRECEDENTI. *In una misteriosissima Torino, il Topo indaga su un delitto per conto del Pirata. E scopre il cadavere di Carla Di Benedetto. Serena, amante del Pirata, gli dice che Carla voleva soldi per la droga. La vicenda si sgomitola in un ininterrotto susseguirsi di colpi di scena, senza fiato, mentre il numero dei morti aumenta...*

Il Topo ammutolì.

E, per una stranissima associazione d'idee, gli tornò in mente una frase pronunciata da Santino Macrì:

Carla Di Benedetto detestava fare il cane...

Proprio così: *detestava*. Al passato...

E si sentì fremere.

Tutti mentivano. Indifferentemente. Ma la cosa lo irritò in modo quasi assurdo. Perchè, sul momento, non ci aveva fatto caso.

E l'aveva attribuita al fatto che Carla aveva cambiato diversi ruoli: da puttana di lusso dei catanesi, a corriere della droga per quel calabrese amante del ballo. E poi da vergine del Tempio ad arruolatrice.

Ma se non fosse stato così?

Se quel *detestava* stava invece a significare che Macrì sapeva tutto? Fin dall'inizio. E che non stava facendo altro che agganciarlo ad un amo?

Il Topo cercò di ricordare quasi con angoscia la sua espressione, mentre raccontava di Carla. Tentando di ricostruire a ritroso quel colloquio. Per trovarvi un punto debole. Una conferma. O, al contrario, una smentita ai suoi sospetti.

Ma non venne a capo di niente. Nonostante ogni sforzo. E nonostante la rabbia che lo rodeva dentro.

Ed il Pirata fraintese. Pensò che quel turbamento fosse stato causato dalle sue parole. Tanto che si sentì in dovere di scusarsi.

— Glielo giuro. Non sapevo che quello era il cadavere di Carla...

Alla fine si sedette sulla poltrona.

E si tirò sulle gambe la piccola coperta di lana che non abbandonava mai.

Poi incominciò a parlare con voce assente. Rivolto più a se stesso che al Topo. Come se fosse finalmente giunto il momento di una profonda confessione intima. Non più procrastinabile...

— So come funziona il Tempio... Non ho bisogno che me lo spieghi lei. Carla Di Benedetto era venuta da me. Per arruolarmi...

— Ed io dovrei crederle?

— Le racconterò tutta la storia. Poi deciderà...

Ed incominciò a parlare con pacatezza. Tentando di scacciare ogni incomprensione. Per ricostruire da capo quel loro rapporto duro, ma virile. Che aveva cominciato a funzionare tanto tempo prima. Con la verità. Raccontata come atto di liberazione. Sul lettino di uno psicanalista...

— Carla Di Benedetto è venuta a trovarmi il giorno prima di essere uccisa. Ha aspettato pazientemente sotto i portici di piazza Vittorio. Poi, quando l'ha vista uscire, è salita...

— All'ora di pranzo?

— Sì. Mentre lei se ne stava andando, come al solito, alla Spada Reale...

— E che cosa voleva?

— Sostituire Serena. L'ha accusata senza mezzi termini di stare progettando la mia morte. Assieme ad Elia...

— E le ha creduto?

— Non lo so. Non so ancora riuscito a capirlo. Ci sono dei momenti in cui ho la sensazione che sia vero. Ed altri in cui mi sembra impossibile. Per cui ho semplicemente rinunciato a pensare. Abolendo il problema alla radice.

— E perchè non mi ha detto niente?

— Perchè poi tutto è successo così rapidamente...

— Vuol dire che, quando mi ha mandato allo Sporting, non era sicuro che ci fosse davvero un cadavere?

— Esatto.

— E quando invece l'ho trovato?

Il Pirata annuì. Era arrivato al punto che aveva sempre rifiutato di affrontare. Ma ora non poteva più sottrarsi. Si tirò la coperta sulle ginocchia. E continuò. Con voce stanca...

— Carla mi ha detto anche altre cose... E penso che quello fosse il vero motivo della sua visita...

Il Topo non parlò.

Si sistemò comodamente sulla poltrona. Ed attese.

Le difese si erano ormai allentate. E presto sarebbe venuta una confessione completa. Liberatoria. Perchè, vivere con un simile dubbio nel petto, doveva essere stato un incubo terribile per un uomo che aveva il cuore

diviso tra un giovane, che amava come un figlio. Ed una donna che aveva saputo risvegliare in lui ardori sopiti.

Il Pirata lo guardò.

E capì che il Topo non aveva mai cessato di esercitare il suo antico mestiere. E si rese conto che, in quel preciso momento, stava per affidargli di nuovo la parte più segreta di sè.

Ma capì anche, improvvisamente, che quell'uomo seduto tranquillamente davanti a lui non aveva mai smesso un solo istante di frugargli nella mente.

E che perciò era perfettamente inutile mentirgli.

Allora sorrise tristemente. E riprese.

— Lei sa perchè non mi sono mai sposato. Fin da giovane sono stato perseguitato da un sogno ricorrente. Quello di morire in un bagno di sangue. Ucciso da un figlio. O comunque da una persona amata. Di cui non conosco il volto. Perchè svanisce appena tento di riconoscerlo. Per questo sono diventato un vecchio solo. Diffidente. Ed incapace di affetti...

(57 Continua)

AVETE TROVATO L'ASSASSINO?

MANDATECI AL PIÚ PRESTO LA VOSTRA POSSIBILE SOLUZIONE RIASSUNTA IN 4 O 5 CARTELLE. IN AGOSTO PUBBLICHEREMO GLI ELABORATI PIÙ INTERESSANTI. INDIRIZZARE A: "STAMPA SERA - IL TOPO" VIA MARENCO 32 - 10126 TORINO

(SE VOLETE, MANDATECI ANCHE LA VOSTRA FOTOGRAFIA).

OTTIGA STEFANO
CONTROLLO GRATUITO
CON I MIGLIORI COMPUTERS
ESECUZIONE PERFETTA - CONSEGNA IMMEDIATA

OTTIGA STEFANO
IL PIU' GRANDE CENTRO
DI OTTICA E CONTATTOLOGIA
Nuova sede: Via Genova 126/128 - tel. (011) 69.66.777 (5 linee)

Enzo Cucco

REGIONE
Si discute del «Piano»

Con due interpellanze alla Giunta regionale (sono state presentate dal consigliere antiproibizionista Enzo Cucco) si è discusso a Palazzo Lascaris del Piano regolatore di Torino. In particolare si è parlato della salvaguardia dell'ex campo volo.

SALA ROSSA
Inquinamento acustico

In Sala Rossa è stato votato a maggioranza un ordine del giorno proposto dai verdi per frenare l'inquinamento acustico in città. Con questo provvedimento Torino è la prima metropoli che dà il via a provvedimenti organici contro il rumore eccessivo.

Laura De Donato

RIMANDATI A SETTEMBRE Il Consiglio comunale, dopo una maratona di riunioni, finisce con un nulla di fatto

Una maggioranza ondeggiante e la giunta spaccata rischiano la crisi. Pericolo che non è nemmeno scongiurato

Il «Piano Regolatore» rovinerà anche le ferie

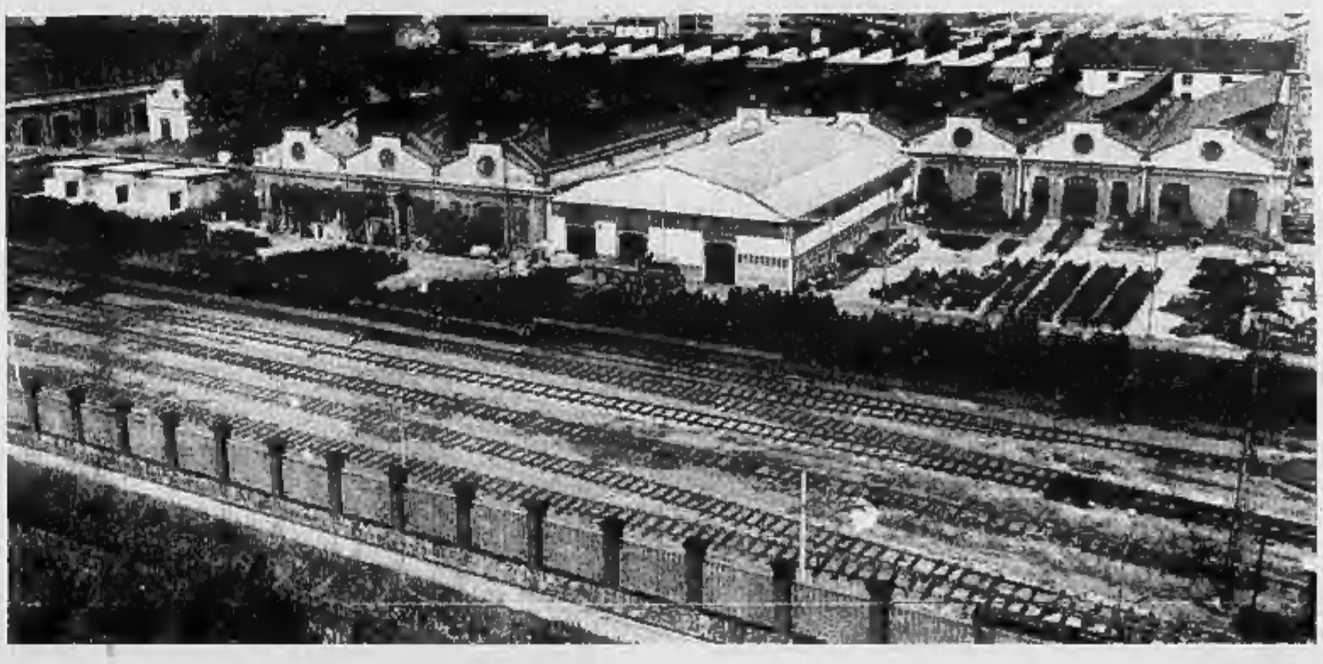

Rimandato a settembre. Il progetto preliminare del piano regolatore di Torino non è riuscito a superare l'esame di fine anno. A bloccarlo le domande troppo esigenti dei commissari democristiani (determinare il luogo e la quantità delle case di edilizia popolare da costruire e soprattutto quale sarà il destino della spina centrale?) e i contraquesiti proposti dagli altri colleghi socialisti e laici (che fine faranno le aree per le residenze e i servizi previsti sempre sulla spina?).

Ma questa mancata approvazione ha fatto sfiorare una crisi di giunta. Solo la legge 142 delle autonomie locali che prevede la sfiducia costruttiva e la presentazione di una nuova maggioranza ha evitato la rottura. Adesso sono previste le lezioni di recupero — la seconda commissione consiliare dovrebbe venire convocata prima della fine di agosto per esaminare tutti gli emendamenti — ma questo mese di preparazione dovrebbe servire soprattutto a ricucire le fila di una maggioranza sempre più sfilacciata con i laici contro una dc di nuovo spezzata in vari correnti in lotta fra loro. Una divisione che alla fine di una giornata estenuante — il consiglio comunale convocato per le 16 è iniziato alle 23 e 45 dopo una riunione del gruppo dc, un incontro dei capigruppo e una nuova riunione dei partiti — ha portato al rinvio.

E dire che ieri sera c'erano tutte le condizioni per l'approvazione. Assenti per protesta verdi, pds e rifondazione, con l' msi che ad un certo punto si è detto disposto a ritirare gli emendamenti, la maggioranza avrebbe potuto teoricamente far passare tutto. Invece gli otto gruppi che sostengono Zanone sono entrati in fibrillazione. Una situazione sempre più tesa in cui il rischio di crisi è diventato molto alto come ha confermato anche l'esito della votazione sulla la proposta di rinvio presentata dal capogruppo psdi. Raffaele Giangrande l'ha presentata come mozione pregiudiziale motivata dalle divisioni della maggioranza e dalla difficoltà di trovare un accordo.

Pri, pli e psi contro la dc

Una posizione concordata nel corso di una riunione dei capigruppo della maggioranza con il sindaco Zanone che però è quasi saltata dopo le dichiarazioni di voto dei vari partiti. Così alla fine c'è stato un voto differenziato: astenuti pri, pli e psi a favore la dc ma con le significative astensioni di Angeleri, Bressan e Vernero, i tre consiglieri neo-dorotei; contrari i due verdi-verdi.

Ma gli strascichi maggiori sono arrivati dalle dichiarazioni di voto soprattutto dagli attacchi di pri e pli alla dc. Inizia Vittorio Chiusano, capogruppo pli: «Abbiamo fatto molte rinunce per spirito di coalizione e adesso se questa dilazione servirà a chiarire le idee e a trovare gli accordi all'interno di quelle forze che non hanno ancora trovato l'intesa, noi non metteremo intoppi». Gli ha fatto eco il capogruppo pri Danilo Poggiolini: «Spero che dietro il rinvio ci siano ragioni tecniche come la presentazione del piano case e non divisioni di correnti all'interno della dc». Beppe Garesio, capogruppo psi ha ribadito: «Noi restiamo dell'idea che serve un'approvazione urgente del preliminare». Attacchi che il capogruppo del biancofiore, Giovanni Porcellana ha respinto rivendicando per il suo partito: «un peso politico corrispondente alla forza del nostro gruppo e un riconoscimento del lavoro determinato svolto da consiglieri e assessori dc per far passare molte deliberazioni».

Le divisioni del biancofiore

Ma nonostante questa prova d'orgoglio la dc deve superare le sue divisioni. Da una parte gli uomini di Lega e Bonsignore, un tempo in lotta e adesso, con motivazioni differenziate favorevoli ad un approfondimento degli emendamenti. Dall'altra i neodorotei di Calleri, Botta e Picchioni, i primi a sollevare perplessità sul piano ma che adesso, dopo l'accettazione dei loro emendamenti, sono diventati i più decisi a spingere sull'acceleratore. In queste condizioni il dialogo fra le forze di maggioranza è molto difficile anche se i repubblicani che ieri per primi hanno pronunciato la parola crisi hanno smorzato un po' il tono. Dice il segretario cittadino Mauro Marino: «Bisogna capire se si cerca di stravolgere questo piano. La nostra proposta è di riportare il testo del progetto preliminare in giunta per elaborare un testo definitivo da presentare in consiglio sperando che la dc trovi un accordo al suo interno».

Dalle opposizioni intanto arrivano segnali di disponibilità a collaborare. Il capogruppo pds, Domenico Carpanini che ieri sera ha assistito al dibattito dalla tribuna riservata al pubblico ribadisce: «La nostra decisione di non partecipare a un confronto viziato ha messo a nudo le divisioni paralizzanti della maggioranza e anche i limiti personali del sindaco. Solo una seria apertura di confronto con le opposizioni di sinistra può consentire l'approvazione di un piano che corrisponda ai bisogni di Torino. Siamo pronti a collaborare come abbiamo fatto con il metrò ma vogliamo modifiche profonde».

Maurizio Tropeano

Galasso, padre del Preliminare
A lato Domenico Carpanini, pds

L'area delle Officine corbassa dovrebbe sorgervi il nuovo Poli

Raffaele Giangrande (psdi) ha proposto il rinvio

L'on. Danilo Poggiolini (pri) ha parlato di rischi di crisi

Le opposizioni - pds, Rifondazione e verdi - secondo gli accordi presi fra loro, non hanno partecipato al dibattito per protesta

E, tuttavia, si parte per le vacanze..

Località esotiche o città appena fuori porta, in montagna o al lago

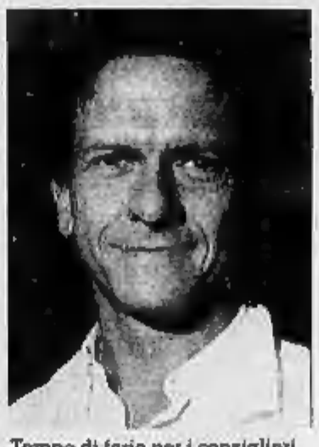
Tempo di ferie per i consiglieri
Lorenzo Matteoli andrà negli Usa
Gianni Sartorio, invece, ha scelto un viaggio in Indonesia

Finalmente in vacanza. E' questo il pensiero che ha stemperato un po' la fatica dei consiglieri comunali impegnati in un tour de force per l'approvazione del progetto preliminare del piano regolatore. Fra oggi e domani i protagonisti di questa maratona di riunioni, incontri e sconti raggiungeranno i luoghi di vacanza dove alcuni hanno già mandato le famiglie. In città resteranno alcuni assessori per i **turni di guardia**. Sicuramente ci saranno Domenico **Mercurio** e Beppe **Lodi**, che ha consumato le sue ferie a pezzettini: è tornato tre volte da Villa Simius per le discussioni sul piano interrompendo così le sue immersioni subacquee.

Andrea **Galasso**, il padre politico di questo progetto di piano, andrà a **Peschici** per sbollire la rabbia ma soprattutto per recuperare le forze per la battaglia di settembre. Per la **Puglia** partirà anche Sergio **Deorsola**, assessore alle opere pubbliche, che ha disdetto per due volte la prenotazione del volo per Bari a causa del protrarsi della discussione sul Prg. Bepi **Dondona**, responsabile dell'arredo urbano, invece passerà le sue vacanze fra la **campagna e la montagna piemontese** mentre Giovanna **Incisa Cattaneo**, assessore alla Polizia Municipale, passerà dieci giorni in barca a vela per poi raggiungere **San Sicario**: «Un posto bellissimo. Mi piace la montagna d'estate e spero di riuscire a fare molte camminate».

Vacanze all'estero per gli assessori psi. Lorenzo **Matteoli** volerà negli **Stati Uniti**: «Una vacanza di studio fra Oregon e California per documentarmi sulla patologia dei cli urbani». Ricciotti **Lerro** andrà a festeggiare il suo successo sulla metropolitana nel sud della **Francia**: «Costa di meno c'è il mare pulito e non trovi nessuno che conosci».

Una previsione errata visto che anche Mauro **Batuello**, consigliere dc ha scelto il meridione d'oltralpe per le sue vacanze con la famiglia. La Francia sembra anche la meta preferita dai missini. Ugo **Martinat** passerà una settimana a **Parigi** mentre Roberto **Rigon** ha preferito **Normandia** e **Bretagna** con una puntata ad **Ibiza**. Raffaele **Corapi**, invece ha scelto il **Trentino**.

Località esotiche invece sono la meta di due consiglieri verdi. Gianni **Vernetti** farà un giro in Oriente con destinazione finale in **Tibet**. Gianni **Sartorio** ha scelto l'**Indonesia**. Resterà invece a **Torino** Laura **De Donato**. La coppia dei loro «nemici» verdi-verdi si dividerà. Davide **Nerattini** andrà a **Porto Cervo** e poi a **Miami (Barcellona)** mentre Maurizio **Lupi**, assessore all'Ambiente andrà in **Liguria** «Ad organizzare la federazione dei verdi-verdi». Anche Sergio **Gaiotti** (dc) e Gipo **Farassino** hanno scelto il mar Ligure e precisamente **Laigueglia**. L'altro leghista Mario **Borghezio**, invece, andrà nel nord Europa e poi il 24 e 25 agosto a **Dixmuide**, nelle Fiandre per la festa dei fiamminghi e di tutti i nazionalisti europei. La **Spagna** è invece è la meta di Domenico Carpanini capogruppo pds.

m. fr.

Au Lapin Agile
SPECIALITÀ PESCE
Via Ghemme 1 bis (P.zza Chironi) Tel. 7496124 - TO

MERCOLEDI' 31 LUGLIO 1991
stampa SERA
ANNO 123 NUMERO 168. L. 1200

Au Lapin Agile
RISTORANTE PIZZERIA
con dehor e aria condizionata
Via Ghemme 1 bis (P.zza Chironi) Tel. 7496124 - TO

Brooke Shields, 26 anni

CINEMA

La bella Brooke ancora vergine?

● Brooke Shields, 26 anni compiuti. Si dice che sia ancora vergine. Ma qualcuno sussurra: «Possibile, dopo essere stata legata per un anno e mezzo al consulente immobiliare Kelly Gaines? E prima ancora a John Kennedy jr., all'attore Woody Harrelson e ai cantanti George Michael e Michael Bolton?».

BORSA

Buon recupero dei titoli guida

● Trainata dai principali titoli guida - per la maggior parte in rialzo -, Piazza Affari è partita in netto recupero questa mattina dopo le «performance» non certo brillanti registrate lunedì e ieri, quando il listino della Borsa di Milano ha segnato una perdita complessiva di circa lo 0,36 per cento.

INDICE MIB
ore 12,30 sul 96%
Rialzo +0,7

ore 10,45	+1,3
ore 11,00	+1,0
ore 11,30	+0,8
ore 12,00	+0,7

DOLLARO

ORE 11	1.304
(PRECEDENTE	1.304,7

Terrore a Santa Margherita Ligure

Caccia allo squalo

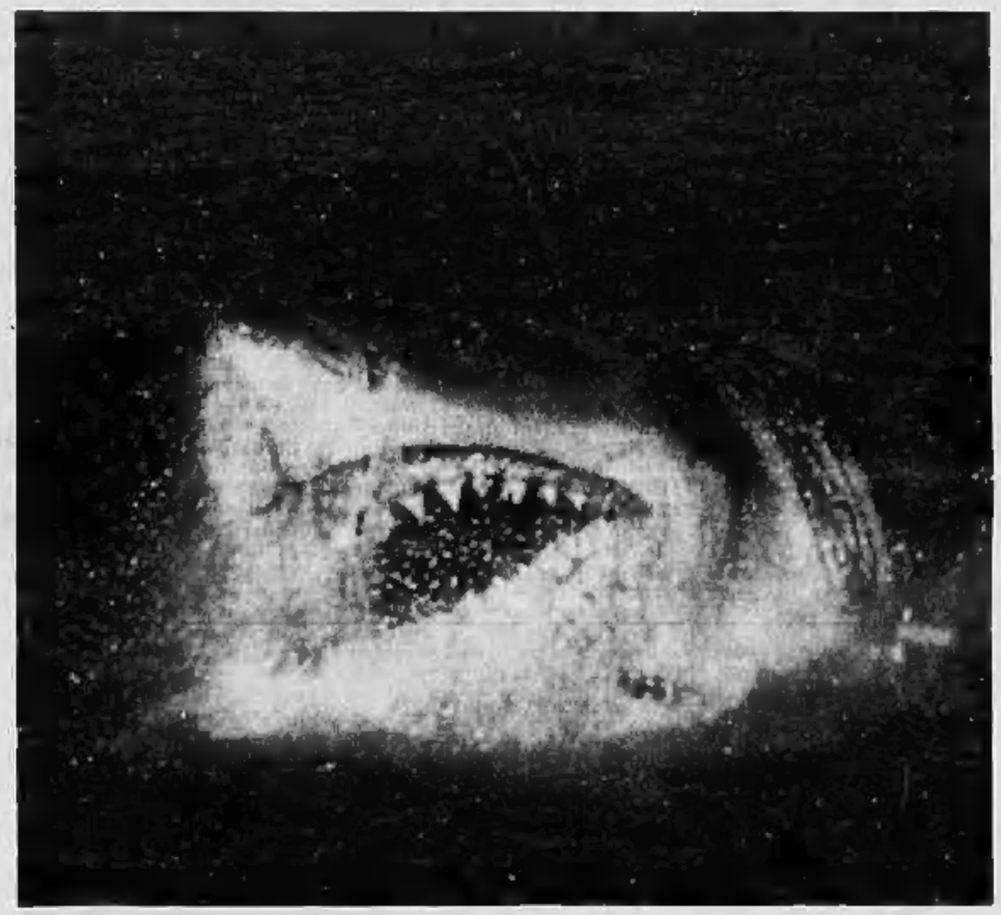

Il famoso squalo del film di Spielberg che terrorizzava le coste americane

Un pescecane di oltre 4 metri ha aggredito una donna. Vietato il bagno nel Tigullio

GOLFO TIGULLIO ■ Caccia allo squalo che ieri ha squarciato una canoa nel Golfo del Tigullio, a pochi metri dalla riva, nelle acque antistanti il Covo di Nord-Est, a qualche chilometro da Santa Margherita Ligure. Stamane su tutte le spiagge è esposta la bandiera rossa: «Chi si bagna - dicono alla capitaneria di porto di Genova - sappia che lo fa a suo rischio e pericolo».

Da ieri pomeriggio, da quando lo squalo ha spezzato la canoa sulla quale prendeva il sole un'impiegata di Santa Margherita, salva per miracolo, è scattato l'allarme su tutta la Riviera. Motovedette della capitaneria, dei carabinieri e della Guardia di Finanza perlustrano le acque dal Tigullio e oltre sino ad Arenzano e Varazze.

Sul perché lo squalo - che secondo numerosi testimoni oculari sarebbe lungo almeno quattro metri - si sia spinto sin quasi a riva diverse le opinioni degli esperti: potrebbe essersi allontanato dal branco, ma non certo per fame perché ha risparmiato la bagnante. (Servizio a pag. 8)

TORINO

La giunta rimandata a settembre

Il sindaco Zanone

TORINO ■ L'approvazione del progetto preliminare del piano regolatore è stata rimandata a settembre. Una maggioranza divisa, nonostante la decisione delle opposizioni di non partecipare al voto, non è riuscita a trovare l'accordo e ha rischiato la crisi. Situazione difficile con i laici contro una dc sempre più divisa in correnti. E adesso tutti in vacanza. (Servizi a pag. 3)

FLASH

SANREMO

Tenta di rapinare un barista che lo insegue con il martello

● Un uomo di 46 anni, Ferdinando Iannace, di Milano, ha tentato di rapinare il titolare di un bar-pizzeria di Sanremo minacciandolo e poi ferendolo con un coltello. Quest'ultimo, Ferdinando Cava, di 52 anni, benché leggermente ferito, ha afferrato un martello ed ha inseguito il Iannace che, nel frattempo, era fuggito a bordo di un motorino con il quale, poco dopo, ha avuto un incidente. Il proprietario della pizzeria è riuscito, così, a raggiungerlo e lo ha colpito con il martello. Iannace è stato trasportato all'ospedale dove è stato ricoverato con la prognosi di un mese. L'accusa è di tentata rapina e lesioni aggravate. Ferdinando Cava guarirà in quindici giorni

MOSCA

Spie russe durante il vertice «disturbano» le radio Usa

● I rappresentanti americani al seguito del presidente George Bush sospettano che il controspionaggio sovietico stia provando in occasione del vertice di Mosca dei nuovi apparati per disturbare le comunicazioni radio. «Le nostre radio non funzionano e non capiamo perché», ha detto un rappresentante dei servizi di sicurezza americani. «Il nostro segnale è codificato ed è probabile che i sovietici stiano cercando di intercettare le nostre trasmissioni», ha aggiunto.

DELITTO DELL'OLGIATA

Tutta la notte sotto il torchio il domestico della contessa

● Per tutta la scorsa, gli inquirenti hanno interrogato Manuel Wiston, il secondo testimone che ha ricevuto un avviso di garanzia per l'omicidio di Alberica Filo della Torre. Si sarebbe trattato però di un colloquio ancora «interlocutorio», dal quale sembra non siano emerse importanti novità. Nelle prossime ore, invece, il giudice dovrebbe interrogare l'altro indagato, Roberto Jacono, ancora ricoverato nel reparto psichiatrico dell'ospedale San Filippo Neri. Per lui, hanno detto gli investigatori, si tratterà stavolta del primo vero interrogatorio.

SUPERSILVIO

Berlusconi nominato uomo dell'anno

● I francesi della tv e delle telecomunicazioni hanno eletto Silvio Berlusconi uomo dell'anno. La nomina ufficiale durante il Midem che si terrà a Cannes nel mese di ottobre.

Il Toro di scena stasera

Casagrande non gioca

ROVERETO ● Seconda partita amichevole di precampionato per il Torino. Dopo il Pinzolo e il Madonna di Campiglio (affrontati con due formazioni diverse), è la volta di un test già più probante contro il Rovereto che milita in Interregionale. La squadra di Mondonico dovrebbe giocare ancora una volta con quello che viene definito lo schieramento «più prudente». Casagrande, infatti, sarà ancora assente (come Benedetti e Cravero) per il perdurare del malanno al ginocchio sinistro operato anni fa a Bresciani dovrebbe essere la sola punta. (Servizio a pag. 15)

Sestriere: l'atletica delle stars

Serghei Bubka

SESTRIERE ● Burrell stavolta non è andato come il vento. Nel grande «meeting» di oggi al Sestriere non ha fallito l'appuntamento con la vittoria, ma ha fallito quello (più importante) col record: nei 100 ha fatto fermare i cronometri a 10"30, tempo modesto per un superman come lui.

Fino al momento in cui la riunione non è stata interrotta per un acquazzone (era circa mezzogiorno) il risultato migliore l'aveva ottenuto la tedesca Drechsler nel salto in lungo, con 7,52. Il grande Sergei Bubka non era ancora sceso in pedana.
(Servizio a pag. 16)

Il film degli stupri sul mini-computer

TORINO ■ Un'agendina elettronica nera dall'aria vissuta, un po' rigata. Aperta, richiusa e riaperta decine e decine di volte. Il conciso diario di quella tremenda malattia che ha portato Marco Di Pascale «il terzo sosia», a stuprare almeno sedici donne. E forse di più. Tante, almeno, ne ha ammesse, anche se ha detto di non ricordarle tutte, di far confusione sulle date e sulle circostanze.

Forse, proprio da quel minicomputer di marca giapponese altri nomi di donne costrette sotto la minaccia di un coltello ad assecondare il ventiseienne violentatore di Grugliasco stanno per allungare la lista.

Ora, mentre si attende di sapere, la madre di Marco Di Pascale cerca di comprendere quel suo unico figlio, cerca di cancellare l'immagine del «mostro», di sostituirla con quella di un ragazzo malato e nient'altro. Soffre, Rosa Petricola, pensa a Giovanni Giuffrida e Luigi La Guardia, ingiustamente accusati, ingiustamente incarcerati per delitti mai commessi. «Mi dispiace per quei due ragazzi. Hanno sofferto senza aver fatto niente. Se avessi saputo che era stato Marco a fare quelle cose avrei parlato, ma io non ho mai sospettato nulla».
(Servizio a pag. 4)

Marco Di Pascale nel riquadro e in questura

T.E.C.A. s.r.l.
10137 TORINO
c.so Tazzoli 228/4
Tel. 3081552 ric. aut. Fax 3081552
- Installazione e manutenzione impianti telefonici a misura d'Azienda
- Cellulare 900 MHZ
- Reti dati e PDS
- Installazione e manutenzione P.O.S. (Bancomat) presso esercenti
- Servizio radio mobile

TORINO TRENT'ANNI FA

Il grande esodo viaggia in «600» e sogna Rimini

Un'immagine degli Anni 60: il grande esodo incomincia, lunghe code sull'autostrada. L'Italia si prepara a vivere la sua estate sulla spiaggia romagnola

Vacanze al via: centocinquantamila torinesi lasciano la città.

E' partita la prima ondata del grande esodo estivo, mentre il conto alla rovescia per i dipendenti dei grandi stabilimenti segna meno di una settimana. Banche, municipio, amministrazione provinciale e altre industrie hanno chiuso i battenti, accelerando le partenze.

E i più prudenti, che vogliono viaggiare con il fresco, si sono mossi al mattino presto.

Triplicati i treni e pullman diretti verso il centro e sud Italia. L'automobile è ancora un sogno per molti. La seconda auto è fantascienza. E così poco dopo le cinque di mattina la carovana si avvia. Le famiglie si radunano alla fermata dell'autobus o del tram per raggiungere Porta Nuova, Porta Susa e le stazioni degli autopullman. A Porta Nuova si calcolano intorno a 25 mila i biglietti venduti (il doppio rispetto agli altri sabati) con un incasso che arriva sui quaranta milioni di lire. A Porta Susa se ne contano 10 mila.

Destinazioni preferite? La Riviera ligure e quella adriatica. In particolare: Sanremo, Rapallo e Santa Margherita. Ma c'è anche chi punta verso i monti e i laghi.

Chi può ritorna al «paesiello». Sono trecentomila i cittadini immigrati dal Sud che vivono a Torino.

E mamma, papà e figli, due, tre, fino a otto o dieci bambini, si buttano sulle carrozze per conquistare i posti. Gente stanca, sì, accaldata ma sorridente, che aspetta da mesi l'occasione per saltare sul treno dell'Etna, del Sole o per Lecce, pur di riabbracciare i propri cari, almeno una volta all'anno.

E passiamo ai fortunati in possesso dell'automobile che con portapacchi e corde elastiche caricano i bagagli fino all'inverosimile.

Le code al casello arrivano ad incolonnare fino a una decina di macchine. Dodicimila automobilisti hanno lasciato Torino per muoversi in direzione Milano e Ivrea. Diecimila si sono diretti verso la Cova-Savona. Gli esperti, inoltre, hanno valutato che sono oltre tredicimila quelli in partenza per le località turistiche del Piemonte.

Chi non può estendere a due o più settimane le ferie approfitta del fine settimana o dei ponti un po' allungati per organizzare gite anche all'estero, in pullman o in aereo. E le mete favorite sono la Sicilia, Palma di Majorca in Spagna, e la Grecia.

I torinesi partono benedetti anche dal prefetto, il dott. Saporiti, che attraverso La Stampa - come farebbe, oggi, con il programma Onda Verde, su Radio 2 - augura buone vacanze e raccomanda prudenza e rispetto delle norme stradali.

Mentre la maggior parte dei piemontesi è tutta presa dal pensiero delle vacanze, Maria Ellena, una ragazza di 19 anni, residente in corso Regina 90 bis, rischia di morire, schiantandosi a terra dal terzo piano. E' grave, ricoverata al Maria Adelaide per frattura di entrambi i piedi, «shock», ferite alla fronte e contusione cranica. Ieri, il padre, Domenico Ellena, titolare di una pasticceria, l'aveva rimproverata, le aveva proibito di uscire di casa nel pomeriggio, e Maria, per protestare, ha deciso di buttarsi dal balcone dell'appartamento, che la famiglia Ellena tiene in affitto.

Un attimo dopo ci ripensa e nella caduta riesce ad aggrapparsi al cornicione del secondo piano. Le braccia non reggono e le dita si spezzano dal dolore. A dare l'allarme è stato Rosario Di Raimondo, un barbiere che lavora al pian terreno dello stabile, che per caso guardava insù. Avvisa subito il padre che balbetta qualche cosa del tipo: «Chiamiamo subito la polizia». E' troppo tardi. Passano tre o quattro minuti. Mancano le forze e Maria cede. Si schianta al suolo, immobile. Il grido durante la caduta è superato da quello della folla attirata in strada.

Soffriva da tempo di esaurimento nervoso. E un attimo di crisi è stato fatale. Si è ripresa mentre si trovava già «in aria», ma lo zoccolo del cornicione non ha retto.

Buone notizia, invece, per il medico malato d'Aosta: continuano le offerte dei lettori di «Specchio dei Tempi» che hanno preso a cuore la sua malattia e sono disposti a venirgli incontro per accudire la madre ultraottantenne.

Infine, grazie all'intervento di pattuglie autoradio della polizia si è scoperta anche l'identità del teppista che aveva fatto «saltare» due denti al ventiduenne che ha tentato di difendere la fidanzata e la sorella minore dall'aggressione. Si tratta di Santino Chinaglia, 19 anni, di Rovigo, residente in via Meina 8. «E d'ora poi - assicurano i poliziotti - terremo gli occhi ben aperti. Con questi teppistelli è proprio ora di finirla».

a. c.

---

di **Piero Soria**

FEUILLETON

«Carla Di Benedetto voleva arruolarmi»

CINQUANTASETTESIMA PUNTATA

PERSONAGGI

Fabio Cohen	*Il Pirata*
Sandro Operti	*Il Topo*
Serena Dorigo	*L'amante del Pirata*
Abdellah al Khail	*Il contabile*
David Ottolenghi	*Finanziere*
Elia Ottolenghi	*Suo figlio*
Giorgio Gastaldo	*Industriale*
Lela Gastaldo	*Sua figlia*
Angelo Kratter	*Politico e banchiere*
Nanni Kratter	*Suo figlio*
Carla Di Benedetto	*La vittima*
Padre Francis Caretto	*L'esorcista*
Santino Macrì	*Boss calabrese*
Dora	*La direttrice di Elia*
Il giudice	*L'istruttore*

RIASSUNTO DELLE PUNTATE PRECEDENTI. *In una misteriosissima Torino, il Topo indaga su un delitto per conto del Pirata. E scopre il cadavere di Carla Di Benedetto. Serena, amante del Pirata, gli dice che Carla voleva soldi per la droga. La vicenda si sgomitola in un ininterrotto susseguirsi di colpi di scena, senza fiato, mentre il numero dei morti aumenta...*

Il Pirata sorrise sprezzante al Topo.

— E chi lo dice che io sono il Sacerdote del Tempio?

— David Ottolenghi. L'accusa di essere a capo di una sorta di P2 erotico-satanica che colloquia solo all'*orecchio* del Gran Maestro. Per ricevere ordini e ricchezza. In un'orda di ricatti. E di compromissioni sempre gravi. Che vanno dalle aberrazioni sessuali, al diritto di vita o di morte su una povera puttana negra...

Il Pirata si irrigidì.

Sentì il freddo crescergli improvvisamente nelle vene. Volse le spalle al Topo. E si avviò lentamente verso il suo studio. Girò per qualche attimo. Senza una meta precisa. In preda all'angoscia. Sollevando e riposando le carte appoggiate alla scrivania. Guardando fuori dalla finestra. Rifugiandosi nei ricordi appesi alle pareti, tra le vecchie cornici piene di immagini ingiallite.

Alla fine si sedette sulla poltrona.

E si tirò sulle gambe la piccola coperta di lana che non abbandonava mai.

Poi incominciò a parlare con voce assente. Rivolto più a se stesso che al Topo. Come se fosse finalmente giunto il momento di una profonda confessione intima. Non più procrastinabile...

— So come funziona il Tempio... Non ho bisogno che me lo spieghi lei. Carla Di Benedetto era venuta da me. Per arruolarmi...

Il Topo ammutolì.

E, per una stranissima associazione d'idee, gli tornò in mente una frase pronunciata da Santino Macrì:

Carla Di Benedetto detestava fare il cane...

Proprio così: *detestava*. Al passato...

E si sentì fremere.

Tutti mentivano. Indifferentemente. Ma la cosa lo irritò in modo quasi assurdo. Perchè, sul momento, non ci aveva fatto caso.

E l' aveva attribuita al fatto che Carla aveva cambiato diversi ruoli: da puttana di lusso dei catanesi, a corriere della droga per quel calabrese amante del ballo. E poi da vergine del Tempio ad arruolatrice.

Ma se non fosse stato così?

Se quel *detestava* stava invece a significare che Macrì sapeva tutto? Fin dall'inizio. E che non stava facendo altro che agganciarlo ad un amo?

Il Topo cercò di ricordare quasi con angoscia la sua espressione, mentre raccontava di Carla. Tentando di ricostruire a ritroso quel colloquio. Per trovarvi un punto debole. Una conferma. O, al contrario, una smentita ai suoi sospetti.

Ma non venne a capo di niente. Nonostante ogni sforzo. E nonostante la rabbia che lo rodeva dentro.

Ed il Pirata fraintese. Pensò che quel turbamento fosse stato causato dalle sue parole. Tanto che si sentì in dovere di scusarsi.

— Glielo giuro. Non sapevo che quello era il cadavere di Carla...

— Ed io dovrei crederle?

— Le racconterò tutta la storia. Poi deciderà...

Ed incominciò a parlare con pacatezza. Tentando di scacciare ogni incomprensione. Per ricostruire da capo quel loro rapporto duro, ma virile. Che aveva cominciato a funzionare tanto tempo prima. Con la verità. Raccontata come atto di liberazione. Sul lettino di uno psicanalista...

— Carla Di Benedetto è venuta a trovarmi il giorno prima di essere uccisa. Ha aspettato pazientemente sotto i portici di piazza Vittorio. Poi, quando l'ha vista uscire, è salita...

— All'ora di pranzo?

— Sì. Mentre lei se ne stava andando, come al solito, alla Spada Reale...

— E che cosa voleva?

— Sostituire Serena. L'ha accusata senza mezzi termini di stare progettando la mia morte. Assieme ad Elia...

— E le ha creduto?

— Non lo so. Non so o ancora riuscito a capirlo. Ci sono dei momenti in cui ho la sensazione che sia vero. Ed altri in cui mi sembra impossibile. Per cui ho semplicemente rinunciato a pensare. Abolendo il problema alla radice.

— E perchè non mi ha detto niente?

— Perchè poi tutto è successo così rapidamente...

— Vuol dire che, quando mi ha mandato allo Sporting, non era sicuro che ci fosse davvero un cadavere?

— Esatto.

— E quando invece l'ho trovato?

Il Pirata annuì. Era arrivato al punto che aveva sempre rifiutato di affrontare. Ma ora non poteva più sottrarsi. Si tirò la coperta sulle ginocchia. E continuò. Con voce stanca...

— Carla mi ha detto anche altre cose... E penso che quello fosse il vero motivo della sua visita...

Il Topo non parlò.

Si sistemò comodamente sulla poltrona. Ed attese.

Le difese si erano ormai allentate. E presto sarebbe venuta una confessione completa. Liberatoria. Perchè, vivere con un simile dubbio nel petto, doveva essere stato un incubo terribile per un uomo che aveva il cuore

diviso tra un giovane, che amava come un figlio. Ed una donna che aveva saputo risvegliare in lui ardori sopiti.

Il Pirata lo guardò.

E capì che il Topo non aveva mai cessato di esercitare il suo antico mestiere. E si rese conto che, in quel preciso momento, stava per affidargli di nuovo la parte più segreta di sè.

Ma capì anche, improvvisamente, che quell'uomo seduto tranquillamente davanti a lui non aveva mai smesso un solo istante di frugargli nella mente.

E che perciò era perfettamente inutile mentirgli.

Allora sorrise tristemente. E riprese.

— Lei sa perchè non mi sono mai sposato. Fin da giovane sono stato perseguitato da un sogno ricorrente. Quello di morire in un bagno di sangue. Ucciso da un figlio. O comunque da una persona amata. Di cui non conosco il volto. Perchè svanisce appena tento di riconoscerlo. Per questo sono diventato un vecchio solo. Diffidente. Ed incapace di affetti...

(57 Continua)

AVETE TROVATO L'ASSASSINO?

MANDATECI AL PIÚ PRESTO LA VOSTRA POSSIBILE SOLUZIONE RIASSUNTA IN 4 O 5 CARTELLE. IN AGOSTO PUBBLICHEREMO GLI ELABORATI PIÙ INTERESSANTI. INDIRIZZARE A: "STAMPA SERA - IL TOPO" VIA MARENCO 32 - 10126 TORINO

(SE VOLETE, MANDATECI ANCHE LA VOSTRA FOTOGRAFIA).

OTTIGA STEFANO
CONTROLLO GRATUITO
CON I MIGLIORI COMPUTERS
ESECUZIONE PERFETTA · CONSEGNA IMMEDIATA

MERCOLEDI' 31 LUGLIO 1991
CRONACA Torino

OTTIGA STEFANO
IL PIU' GRANDE CENTRO
DI OTTICA E CONTATTOLOGIA
Nuova sede: Via Genova 126/128 - Tel. (011) **69.66.777** (5 linee)

Enzo Cucco

REGIONE
Si discute del «Piano»

Con due interpellanze alla Giunta regionale (sono state presentate dal consigliere antiproibizionista Enzo Cucco) si è discusso a Palazzo Lascaris del Piano regolatore di Torino. In particolare si è parlato della salvaguardia dell'ex campo volo.

SALA ROSSA
Inquinamento acustico

In Sala Rossa è stato votato a maggioranza un ordine del giorno proposto dai verdi per frenare l'inquinamento acustico in città. Con questo provvedimento Torino è la prima metropoli che dà il via a provvedimenti organici contro il rumore eccessivo.

Laura De Donato

RIMANDATI A SETTEMBRE Il Consiglio comunale, dopo una maratona di riunioni, finisce con un nulla di fatto

Una maggioranza ondeggiante e la giunta spaccata rischiano la crisi. Pericolo che non è nemmeno scongiurato

Il «Piano Regolatore» rovinerà anche le ferie

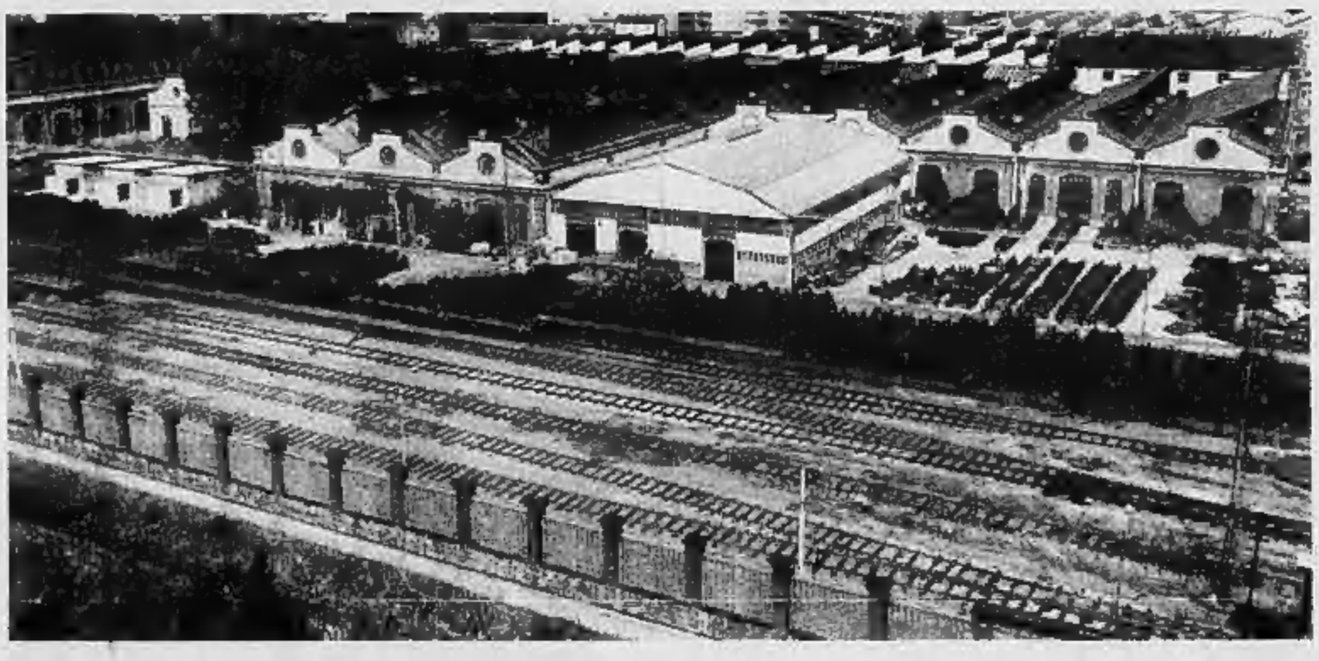

Rimandato a settembre. Il progetto preliminare del piano regolatore di Torino non è riuscito a superare l'esame di fine anno. A bloccarlo le domande troppo esigenti dei commissari democristiani (determinare il luogo e la quantità delle case di edilizia popolare da costruire e soprattutto quale sarà il destino della spina centrale?) e i controquesiti proposti dagli altri colleghi socialisti e laici (che fine faranno le aree per le residenze e i servizi previsti sempre sulla spina?).

Ma questa mancata approvazione ha fatto sfiorare una crisi di giunta. Solo la legge 142 delle autonomie locali che prevede la sfiducia costruttiva e la presentazione di una nuova maggioranza ha evitato la rottura. Adesso sono previste le lezioni di recupero — la seconda commissione consiliare dovrebbe venire convocata prima della fine di agosto per esaminare tutti gli emendamenti — ma questo mese di preparazione dovrebbe servire soprattutto a ricucire le fila di una maggioranza sempre più sfilacciata con i laici contro una dc di nuovo spezzata in vari correnti in lotta tra loro. Una divisione che alla fine di una giornata estenuante — il consiglio comunale convocato per le 10 è iniziato alle 23 e 45 dopo una riunione del gruppo dc, un incontro dei capigruppo e una nuova riunione dei partiti — ha portato al rinvio.

E dire che ieri sera c'erano tutte le condizioni per l'approvazione. Assenti per protesta verdi, pds e rifondazione, con l'msi che ad un certo punto si è detto disposto a ritirare gli emendamenti, la maggioranza avrebbe potuto teoricamente far passare tutto. Invece gli otto gruppi che sostengono Zanone sono entrati in fibrillazione. Una situazione sempre più tesa in cui il rischio di crisi è diventato molto alto come ha confermato anche l'esito della votazione sulla proposta di rinvio presentata dal capogruppo psdi. Raffaele Giangrande l'ha presentata come mozione pregiudiziale motivata dalle divisioni della maggioranza e dalla difficoltà di trovare un accordo.

Pri, pli e psi contro la dc

Una posizione concordata nel corso di una riunione dei capigruppo della maggioranza con il sindaco Zanone che però è quasi saltata dopo le dichiarazioni di voto dei vari partiti. Così alla fine c'è stato un voto differenziato: astenuti pri, pli e psi a favore la dc ma con le significative astensioni di Angeleri, Brassan e Vernero, i tre consiglieri neo-dorotei; contrari i due verdi-verdi.

Ma gli strascichi maggiori sono arrivati dalle dichiarazioni di voto soprattutto dagli attacchi di pri e pli alla dc. Inizia Vittorio Chiusano, capogruppo pli: «Abbiamo fatto molte rinunce per spirito di coalizione e adesso se questa dilazione servirà a chiarire le idee e a trovare gli accordi all'interno di quelle forze che non hanno ancora trovato l'intesa, noi non metteremo intoppi». Gli ha fatto eco il capogruppo pri Danilo Poggiolini: «Spero che dietro il rinvio ci siano ragioni tecniche come la presentazione del piano casa e non divisioni di correnti all'interno della dc». Beppe Garesio, capogruppo psi ha ribadito: «Noi restiamo dell'idea che serve un'approvazione urgente del preliminare». Attacchi che il capogruppo del biancofiore, Giovanni Porcellana ha respinto rivendicando per il suo partito: «un peso politico corrispondente alla forza del nostro gruppo e un riconoscimento del lavoro determinate svolto da consiglieri e assessori dc per far passare molte deliberazioni».

Le divisioni del biancofiore

Ma nonostante questa prova d'orgoglio la dc deve superare le sue divisioni. Da una parte gli uomini di Lega e Bonsignore, un tempo in lotta e adesso, con motivazioni differenziate favorevoli ad un approfondimento degli emendamenti. Dall'altra i neodorotei di Calleri, Botta e Picchioni, i primi a sollevare perplessità sul piano ma che adesso, dopo l'accettazione dei loro emendamenti, sono diventati i più decisi a spingere sull'acceleratore. In queste condizioni il dialogo fra le forze di maggioranza è molto difficile anche se i repubblicani che ieri per primi avevano pronunciato la parola crisi hanno smorzato un po' il tono. Dice il segretario cittadino Mauro Marino: «Bisogna capire se si cerca di stravolgere questo piano. La nostra proposta è di riportare il testo del progetto preliminare in giunta per elaborare un testo definitivo da presentare in consiglio sperando che la dc trovi un accordo al suo interno».

Dalle opposizioni intanto arrivano segnali di disponibilità a collaborare. Il capogruppo pds, Domenico Carpanini che ieri sera ha assistito al dibattito dalla tribuna riservata al pubblico ribadisce: «La nostra decisione di non partecipare a un confronto viziato ha messo a nudo le divisioni paralizzanti della maggioranza e anche i limiti personali del sindaco. Solo una seria apertura di confronto con le opposizioni di sinistra può consentire l'approvazione di un piano che corrisponda ai bisogni di Torino. Siamo pronti a collaborare come abbiamo fatto con il metrò ma vogliamo modifiche profonde».

Maurizio Tropeano

Galasso, padre del Preliminare
A lato Domenico Carpanini, pds

L'area delle Officine ferrovia dovrebbe sorgervi il nuovo Poli

Raffaele Giangrande (psdi) ha proposto il rinvio

L'on. Danilo Poggiolini (pri) ha parlato di rischi di crisi

Le opposizioni - pds, Rifondazione e verdi - secondo gli accordi presi fra loro, non hanno partecipato al dibattito per protesta

E, tuttavia, si parte per le vacanze..

Località esotiche o città appena fuori porta, in montagna o al lago

Tempo di ferie per i consiglieri Lorenzo Matteoli andrà negli Usa Gianni Sartorio, invece, ha scelto un viaggio in Indonesia

Finalmente in vacanza. E' questo il pensiero che ha stemperato un po' la fatica dei consiglieri comunali impegnati in un tour de force per l'approvazione del progetto preliminare del piano regolatore. Fra oggi e domani i protagonisti di questa maratona di riunioni, incontri e sconti raggiungeranno i luoghi di vacanza dove alcuni hanno già mandato le famiglie. In città resteranno alcuni assessori per i **turni di guardia**. Sicuramente ci saranno Domenico **Mercurio** e Beppe **Lodi**, che ha consumato le sue ferie a pezzettini: è tornato tre volte da Villa Simius per le discussioni sul piano interrompendo così le sue immersioni subacquee.

Andrea **Galasso**, il padre politico di questo progetto di piano, andrà a **Paschici** per sbollire la rabbia ma soprattutto per recuperare le forze per la battaglia di settembre. Per la **Puglia** partirà anche Sergio **Deorsola**, assessore alle opere pubbliche, che ha disdetto per due volte la prenotazione del volo per Bari a causa del protrarsi della discussione sul Prg. Bepi **Dondona**, responsabile dell'arredo urbano, invece passerà la sua vacanza fra la **campagna e la montagna piemontese** mentre Giovanna **Incisa Cattaneo**, assessore alla Polizia Municipale, passerà dieci giorni in barca a vela per poi raggiungere **San Sicario**: «Un posto bellissimo. Mi piace la montagna d'estate e spero di riuscire a fare molto camminate».

Vacanze all'estero per gli assessori psi. Lorenzo **Matteoli** volerà negli **Stati Uniti**: «Una vacanza di studio fra Oregon e California per documentarmi sulla patologia dei cli urbani». Ricciotti **Lerro** andrà a festeggiare il suo successo sulla metropolitana nel sud della **Francia**: «Costa di meno c'è il mare pulito e non trovi nessuno che conosci».

Una previsione errata visto che anche Mauro **Batuello**, consigliere dc ha scelto il meridione d'oltralpe per le sue vacanze con la famiglia. La Francia sembra anche la meta preferita dai missini. Ugo **Marilnat** passerà una settimana a **Parigi** mentre Roberto **Rigon** ha preferito **Normandia** e **Bretagna** con una puntata ad **Ibiza**. Raffaele **Corapi**, invece ha scelto il **Trentino**.

Località esotiche invece sono la meta di due consiglieri verdi. Gianni **Vernetti** farà un giro in Oriente con destinazione finale in **Tibet**. Gianni **Sartorio** ha scelto l'**Indonesia**. Resterà invece a **Torino** Laura **De Donato**. La coppia dei loro «nemici» verdi-verdi si dividerà. Davide **Nerattini** andrà a **Porto Cervo** e poi a **Miami (Barcellona)** mentre Maurizio **Lupi**, assessore all'Ambiente andrà in **Liguria** «Ad organizzare la federazione dei verdi-verdi». Anche Sergio **Gaiotti** (dc) e Gipo **Farassino** hanno scelto il mar Ligure e precisamente **Laigueglia**. L'altro leghista Mario **Borghezio**, invece, andrà nel nord Europa e poi il 24 e 25 agosto a **Dixmuide**, nelle Fiandre per la festa dei fiamminghi e di tutti i nazionalisti europei. La **Spagna** è invece è la meta di Domenico Carpanini capogruppo pds.

m. tr.

Stamane sciopero di quattro ore dei taxisti

SCIOPERO

I taxisti si fermano per quattro ore Protestano per le decisoni del Governo

Tassisti in sciopero per quattro ore, stamane. L'astensione dal lavoro, che minaccia di ripetersi nel prossimo futuro, si è prolungata dalle 9 alle 13 in coincidenza con una manifestazione nazionale promossa a Roma. Alla sua base la protesta (illustrata stamane in prefettura dai rappresentanti di categoria) contro le decisioni del governo che contemplano l'abrogazione di alcune agevolazioni in vigore a favore dei taxisti. Spiega Aldo Rapelli, direttore dell'Artigianato-Casa: «Il decreto fiscale su cui dovrà pronunciarsi il Parlamento abolisce totalmente il rimborso parziale dell'imposta sulla benzina già ridotto del 30 per cento l'anno scorso. Per i tassisti torinesi, il cui consumo medio è di 22 litri il giorno, ciò significa un oneroso rincaro mensile di 200 mila lire».

Lo stesso decreto abolisce anche la precedente riduzione del 75 per cento sulla tassa di proprietà (ex tassa di circolazione) dell'auto, nonchè il già minimo ribasso concesso sino ad oggi ai diesel.

Luigi Pescatore

VIA MOLLIERES

E' arrestato dagli agenti di polizia Aveva eroina, coca e sostanze da taglio

Operazione antidroga della polizia.

Ieri gli agenti della volante 6 hanno arrestato Luigi Pescatore, 35 anni.

Originario di Foggia, ma residente da tempo a Torino, era già conosciuto dalle forze dell'ordine per vicende di droga e di armi.

Ieri sera in via Mollieres angolo via Claviere è stato fermato per un controllo. Durante la perquisizione sono stati recuperati 50 grammi di eroina, una ventina di cocaina e una sessantina di sostanze da taglio.

Luigi Pescatore, residente in via San Massimo 42, ha alcuni precedenti che sono legati al mondo delle sostanze stupefacenti. Quando è stato bloccato dagli agenti della polizia non ha fatto resistenza.

Per lui, dopo la perquisizione, sono scattate immediatamente le manette.

IL TERZO SOSIA Ha annotato sulla sua agendina elettronica i nomi e gli indirizzi delle sue giovani vittime

Il magistrato in queste ore sta controllando se altre ragazze hanno subìto violenza senza presentare denuncia

I chips del computer ricordano gli stupri

La madre: «Mio figlio piangeva di notte. E' un malato, non un mostro»

Un'agendina elettronica nera dall'aria vissuta, un po' rigata. Aperta, richiusa e riaperta decine e decine di volte. Il cronista diario di quella tremenda malattia che ha portato Marco Di Pascale «il terzo sosia», a stuprare almeno sedici donne. E forse di più.

Tante, almeno, ne ha ammesso, anche se ha detto di non ricordarle tutte, di far confusione sulle date e sulle circostanze. Tante sono state, appunto, le sue vittime. Tutte «intercettate» nella zona Ovest di Torino.

Forse, proprio da quel piccolo notes di marca giapponese altri nomi di donne costrette sotto la minaccia di un cacciavite ad assecondare il ventiseienne violentatore di Grugliasco stanno per allungare la lista.

Perché Marco, a quel pezzetto di plastica nera e microprocessori, deve aver confidato qualcosa di più che numeri di telefono e indirizzi. Pare infatti che dalla rubrica possano saltar fuori nuovi volti di ragazze che non avevano avuto il coraggio di rivolgersi alla polizia per denunciare l'aggressione.

Forse altre ancora racconteranno il comportamento di Di Pascale subito dopo le violenze: quel parlare di sé, quel raccontare brandelli della propria esistenza, quel cercare consolazione al proprio triste destino di orfano, di ragazzo abbandonato dalle donne che più aveva amato - quella Rossella che l'aveva lasciato dopo una relazione di anni mentre lui era in servizio militare -, di lavoratore sfortunato.

Nel casermone-alveare di Grugliasco, la polizia ha ritrovato anche lettere e appunti di Marco Di Pascale. Questi materiali, tuttavia, sono coperti dal segreto istruttorio. Ma sembrerebbe trattarsi di corrispondenza assolutamente privata, che in sostanza niente avrebbe a che vedere con le accuse per le quali il giovane si trova da giovedì sera in carcere.

Gli psicologi, intanto, proseguono nel loro lavoro, continuano ad accumulare elementi per cercare di delineare la personalità del ragazzo. Per comprendere che cosa gli fosse scattato dentro in quel febbraio del 1988, quando la prima delle donne stuprate aveva denunciato l'aggressione. E per quale ragione, la serie delle violenze si sia interrotta - stando almeno alle denunce delle donne violentate - nel luglio di due anni fa.

Il rituale con cui Marco Di Pascale compiva le sue violenze seguiva un copione quasi sempre fedele: le armi con le quali costringere le vittime erano sempre le medesime, cacciavite o punteruolo; le chiavi delle loro auto lasciate sei volte sotto la ruota, quattro poco lontano dalla vettura.

E abbastanza fedele alla verità, alle circostanze, ai dettagli della sua esistenza, ora nei racconti fatti alle sue vittime: nato l'8 marzo, militare a Torino con diverse punizioni per cattiva condotta, una vita in casa con la madre, abbandonato da una ragazza di nome Rossella, un anno di studi presso l'istituto tecnico per periti elettronici, proprietario di una Fiat Panda bianca.

Proprio il riscontro di una di queste verità, quella sul suo breve percorso scolastico alle superiori, aveva messo gli investigatori sulle sue tracce: negli elenchi dell'istituto Majorana risultava un Marco Di Pascale nato l'8 marzo, iscritto all'anno 1981/82.

Ora, mentre si attende, di sapere se l'elenco delle ragazze violentate si allungherà ancora, la madre di Marco Di Pascale cerca di comprendere quel suo unico figlio, cerca di cancellare l'immagine del «mostro», di sostituirla con l'immagine di un ragazzo malato e nient'altro. Soffre, Rosa Patricola, pensa a Giovanni Giuffrida e Luigi La Guardia, ingiustamente accusati, ingiustamente incarcerati per delitti mai commessi. «Mi dispiace per quei due ragazzi. Hanno sofferto senza aver fatto niente. Se avessi saputo che era stato Marco a fare quelle cose avrei parlato, ma io non ho mai sospettato nulla...».

E ancora: «Lo sentivo piangere, di notte, mio figlio. Quei suoi singhiozzi nel buio mi strappavano il cuore dal petto. Volevo aiutarlo, pensavo che piangesse per quelle ragazze che tanto aveva amato e che non riusciva a dimenticare. Al mattino lui sorrideva e diceva che erano stati solo brutti sogni, che era stressato. Non è un mostro, il mio Marco, è solo un ragazzo malato...».

Giovanni Giuffrida (nella foto in alto) e Luigi La Guardia(a destra) che sono stati accusati - innocenti - di stupri e violenza

Marco Di Pascale, in Questura, subito dopo l'arresto avvenuto giovedì scorso

L'agendina elettronica, il diario dei giovani alla vigilia del 2000. Marco Di Pascale ha confidato alla sua memoria il dramma della violenza di cui era protagonista.

E' mancato all'affetto dei suoi cari
Walter Liprandi
Ne danno il triste annuncio la moglie **Caterina**, i figli **Gabriella** e **Roberto**.
— **Grana**, 28 luglio 1991.

L'Amministratore Delegato, i Dirigenti e i Dipendenti tutti della Editrice «La Stampa» SpA si uniscono al dolore della famiglia per la morte dell'ex dipendente
Walter Liprandi
— **Torino**, 31 luglio 1991

Il **Gruppo Anziani** dell'**Editrice «La Stampa»** partecipa al lutto della famiglia per la morte del socio
Walter Liprandi
— **Torino**, 31 luglio 1991.

E' serenamente spirata
Clara Pignatelli
A funerali avvenuti, ne dà il triste annuncio il nipote **Adalberto Valerani** dei Fratelli delle Scuole Cristiane. Un riconoscente ringraziamento alla signora Antonia Sardaro Prezioso per l'assistenza affettuosa ed intelligente.
— **Grugliasco**, 31 luglio 1991.

Partecipa al lutto e alla preghiera di suffragio **La Comunità Educativa** del **Collegio S. Giuseppe di Torino.**

L'**Istituto Bancario San Paolo** di **Torino** partecipa con profondo cordoglio al dolore della famiglia per la scomparsa del
rag. Luciano Barletta
dirigente dell'istituto
— **Torino**, 29 luglio 1991

Costernati per l'improvvisa luttuosa notizia il **Consiglio** e la **Delegazione Aziendale del Sindacato dell'Istituto Bancario San Paolo** di **Torino** partecipano commossi al dolore della famiglia per la perdita del caro amico
Luciano Barletta
dirigente sindacale
— **Torino**, 29 luglio 1991

La **segreteria** del **Sindato** dell'**Istituto Bancario San Paolo** di **Torino** partecipa al dolore della famiglia per la scomparsa del caro collega e amico
Luciano Barletta
— **Torino**, 29 luglio 1991

Dopo lunga malattia è mancato
Severino Gay
Ne danno il triste annuncio il figlio **Stefano** con **Tiziana** e **Marco**, la figlia **Anna** con **Franco, Flavio, Franca** e parenti tutti. I funerali avranno luogo in Castellamonte parrocchia dei Ss. Pietro e Paolo il 31 luglio alle ore 9,30.
— **Castellamonte**, 30 luglio 1991.

L'Amministratore Delegato, i Dirigenti e i Dipendenti tutti della Editrice La Stampa SpA si uniscono al dolore di Stefano per la morte del padre
Severino Gay
— **Torino**, 30 luglio 1991.

E' mancata
Adele Rossato ved. Soardo
Lo annunciano con grande tristezza i figli **Paolo, Gian Pietro** e **Umberto**; le nuore **Paola, Maria** e **Vera**, i nipoti **Francesco** e **Pietro**. Per orario funerali telefonare al 670.272.
— **Torino**, 30 luglio 1991.

E' morto
Mario Langella
Direttore del Cides
I suoi familiari.
— **Torino**, 29 luglio 1991.

E' serenamente mancato
Ivo Fila Robattino
Lo annunciano la moglie **Rina** e i parenti tutti.
— **Torino**, 30 luglio 1991.

E' mancata all'affetto dei suoi cari
Adele Gurgo nata Feraudi
Lo annunciano il figlio **Maurizio**, i figli: **Carlo** con **Lella Alberto** e **Roberta, Piero** con **Marinella** e **Stefania, Franco** con **Antonella Silvia** e **Paolo**. I funerali avranno luogo il 2 agosto alle ore 11,45 presso la Chiesa Gesù Buon Pastore via M. Serao 30.
— **Torino**, 31 luglio 1991.

Silvia e **Franca Perocchio** partecipano con vivo cordoglio al lutto della famiglia Gurgo.

Rina Elvira e **Renato** sono vicini a Franco.

Alessandra Gavazza in Idrame
visse 31 anni, ora vive nella luce del Signore. Dolce e amata **Sandra**, arrivederci: mamma e papà. Ti accompagni il mio rimpianto e il mio infinito amore: **Giovanni**. Lo annunciano il marito, mamma, papà, suocari, parenti tutti. Un particolare ringraziamento all'amico fraterno dottor Macario, alla cara Maria Destino, al Primario e Collaboratori, Medici, Paramedici e Infermieri della Chirurgia 1, al Primario e Collaboratori della Radiologia. Il rito funebre verrà celebrato nella cappella dell'ospedale Martini di via Tofane, giovedì 1° agosto, ore 8,15, quindi la tumulazione avverrà nella cappella privata di Grana Monferrato.
— **Torino**, 30 luglio 1991.

La zia **Marisa** e **Silvana** unitamente alle loro famiglie piangono la perdita dell'indimenticabile **SANDRA.**

Mariagenia Viola, Piero Roagna piangono la loro indimenticabile **PIGLIOCCIA.**

La famiglia **Rinetti** ricorda la cara **SANDRA** con affetto.

Partecipano al dolore della famiglia:
Paolo Bonassi
Alba Nonnis
Franca Girardino
Anna e **Giancarlo Soresia**
Angela e **Sergio Morbello.**

La famiglia **Gastaldi** profondamente commossa partecipa al dolore di Nini e Mario Gavazza per la perdita della carissima figlia **SANDRA.**

Antonella, Giacomo, Paolo ricordano la carissima amica **SANDRA.**

La famiglie **Cerutti-Pirotelli** partecipano al dolore.

Ciao **SANDRA, Dolores, Lilli, Maria José, Rita, Piero.**

Condomini ed **inquilini** dello **stabile di piazza Nizza 61-63** commossi condividono il dolore della famiglia Gavazza per la scomparsa della figlia **SANDRA.**

Aida e **Francesco Pigliona** sentitamente partecipano al dolore della famiglia.

Il **Gianf's Club** prende parte al dolore della signora Laura ricordando il carissimo
dott. Vasco Lauri
— **Torino**, 29 luglio 1991.

Serenamente è mancato
Luigi Geninatti (Gino)
anni 83
L'annunciano la moglie **Mariuccia**, i figli **Enrico** e **Paolo** con rispettive famiglie, sorelle, nipoti, cognati, parenti tutti. Funerali giovedì 1° agosto ore 15,30 da via Massena 11. La presente è partecipazione e ringraziamento.
— **Cirié**, 30 luglio 1991.

Le famiglie **Mecca & Chiedò** ricordando il caro **GINO** si uniscono al dolore dei famigliari.

Marisa, Gianni, Annamaria e famiglie ricordando il carissimo **GINO** sono vicini a Mariuccia, Enrico e Paolo.

Bruno e **Giovanna Lamborghini** con **Stefano, Paola** e **Laura** annunciano con dolore la morte della mamma
Maria Rivetti ved. Lamborghini
— **Ivrea**, 27 luglio 1991.

Gli amici
Don Renzo Gamerro,
Dino e **Rosanna Buozzi,**
Franco e **Anna Carnevali,**
Tito e **Paola Conti,**
Gianni e **Marisa Corallo,**
Vanni e **Lidi Musso,**
Alberto e **Rosanna Pichi,**
partecipano con affetto al lutto di Bruno Lamborghini e della sua famiglia per la perdita della cara mamma
Maria Rivetti ved. Lamborghini
— **Ivrea**, 27 luglio 1991.

All'età di anni 90 è mancata in Torino
Clementina Prevignano
Ne danno il doloroso annuncio i suoi cari, e chi la conobbe e le volle bene. Benedizione della salma alle ore 8,30, ospedale Maurizio. Funerali mercoledì 31 luglio alle ore 11 nella parrocchia di Mirabello Monferrato (Al).
— **Mirabello**, 31 luglio 1991.

L'**Istituto Bancario San Paolo di Torino** partecipa con profondo cordoglio al dolore della famiglia per la scomparsa della signora
Clementina Prevignano
dipendente dell'istituto in quiescenza.
— **Torino**, 30 luglio 1991.

E' serenamente mancato all'affetto dei suoi cari
Vincenzo Ferrante
L'annunciano con affetto dolore la moglie **Pia**, i figli **Piero** e **Luigi** con **Anna** ed **Elena**, il fratello **Antonio** e parenti tutti. Funerali mercoledì ore 14,15 nel Duomo di Asti.
— **Torino**, 30 luglio 1991.

Annamaria Mantrodi è vicina a Pia e figli nel ricordo della fraterna amicizia.

La famiglia **Fontana** partecipa commossa.

Filippo e **Antonella, Giulio** e **Patrizia, Anna** e **Gaetano** partecipano commossi al dolore di Gigi e Piero per la scomparsa del caro **PAPA'.**

Armida e **Gregorio Fiasconaro** partecipano al dolore della famiglie per la scomparsa del carissimo **AMICO.**

Silvia Ferro e **Angelo Appiotti** partecipano al lutto.

La famiglia **Caramello Pietro Vaudetti** partecipano al dolore.

La **S.E.I. - Società Editrice Internazionale** per **Azioni** prende viva parte al dolore dei familiari per la perdita del
prof. Vincenzo Ferrante
stimato autore e valido collaboratore della società.
— **Torino**, 29 luglio 1991.

Gli **amici di Corso Rosselli 105/7** partecipano con profondo cordoglio al dolore dei famigliari per la perdita del
prof. Vincenzo Ferrante
— **Torino**, 30 luglio 1991.

Improvvisamente è mancato ai suoi cari, che tanto amava
Antonio Gili
anni 82
Lo piangono la moglie **Rosa**, la figlia **Anna Maria** col marito **Beppe**, i nipoti **Donatella** e **Gabriele**. I funerali oggi, ore 10, Patrocinio S. Giuseppe.
— **Torino**, 31 luglio 1991.

La sorella **Cristina Gardino** e i famigliari piangono il caro zio **TONIO.**

Le sorelle **Anita, Marina, Paola** sono vicine a Rosa.

RINGRAZIAMENTI

Anna e **Ugo** commossi ringraziano tutti coloro che hanno partecipato al grande dolore per la perdita della loro cara mamma
Nina Filipello Viarengo
— **Torino**, 30 luglio 1991

ANNIVERSARI

1990 1991
Secondo Giachino
Ricordandoti sempre.

1989 1991
Tina Bonini Donini
Fernando e **Rosina** la ricordano a quanti l'apprezzarono.

Carlo Ballor
Vivi con noi.
— **Torino**, 30 luglio 1991.

1981 1991
prof. Vittorio Zignoli
Con infinito rimpianto.

Salone
LA STAMPA
Via Roma 80 - Torino

Specchio dei tempi · *Abbonamenti*
Copie arretrate e Gazzetta Ufficiale *Prevendita biglietti*

Orari apertura al pubblico
Da lunedì a venerdì: 9-12,30; 14-18; sabato 9-12,30

Pubblicità Publikompass
Da lunedì a venerdì: 9-12,30; 15-19; sabato: 9-12,30

Libreria Internazionale del Salone
Da lunedì a sabato 6-19,30 *Domenica 6-12*

RISTORANTE di Anna Bona

Un ambiente raffinato nel cuore della città

GIANFALDONI - via *Pastrengo 2 angolo via Sacchi - tel. 557.50.41. Chiuso mercoledì.*
Nelle fresche sale dell'elegante ristorante, grazie all'aria condizionata, è sempre possibile gustare in piacevole relax l'ottima cucina di Renato Gianfaldoni, che aiutato da uno staff di cucina di prim'ordine, continua a deliziare la sua affezionata clientela con raffinate specialità a base di pesce: pesce in tutti i modi dai deliziosi antipastini sia caldi sia freddi, ai gianchetti, dallo mezzelune all'astice, al risotto ai frutti di mare. Vini consigliati dal sommelier tra le migliori etichette nazionali. Prezzo medio, vini compresi 50/60 mila.

S. SEBASTIANO

Mensa dell'asilo: in arrivo i soldi

Grazie ad un finanziamento di 50 milioni a fondo perduto, concesso dal ministero dell'Interno al Comune di S. Sebastiano Po, è imminente l'avvio dei lavori di costruzione della sala mensa e dei servizi per le insegnanti della scuola materna. Con gli altri 50 milioni giunti precedentemente sono in corso di rifacimento i servizi e la cucina della materna, mentre con un autofinanziamento comunale si stanno recuperando due aule per le elementari, tutto pronto per settembre.

Una nuova mensa per l'asilo

NICHELINO

Blitz antidroga dei carabinieri In quattro finiscono in manette

Quattro giovani sono stati arrestati dai carabinieri di Nichelino per detenzione e spaccio di sostanze stupefacenti.
Si tratta di pregiudicati tossicomani: due sono residenti a Nichelino, il primo in via Stupinigi 63, ed il secondo in via Pinerolo 9, ma di fatto domiciliati ad Airasca. Sono Marco Zaccaria, 21 anni, e Armando Cane, di 27.
Completano il quartetto la coppia di torinesi Silvia Melis, di 27 anni, e Patrizio Bellis, di 29, via Boves 4, Torino.
I quattro sono stati fermati dai militari l'altro ieri in via Amendola a Nichelino. Addosso avevano bustine con quattri grammi di eroina. Successivamente i carabinieri hanno perquisito l'alloggio di Airasca, in via Nino Costa 43.
Sono stati trovati un bilancino di precisione, sostanze per il taglio e confezione di bustine, dieci grammi di eroina pura e un milione e 750 mila lire in contanti.

ULTIMA PUNTATA della nostra inchiesta per cercare di comprendere il «pianeta» dei teenagers

I rapporti con i familiari. L'impegno sociale. Gli interessi ecologici. Il bisogno di affetto e di amicizia

Gli allievi di Zucchero e del Vasco

La «sfera privata»: quella zona grigia dove ognuno tiene i suoi piccoli segreti e che con difficoltà racconta sinceramente. E' possibile trovare una finestrella per tentare di scoprire anche questo aspetto della vita dei teenagers?

Ci abbiamo provato con i trecento questionari e un intero fascicolo di domande dedicato agli affetti, alle sensazioni, alle speranze segrete, al rapporto con i genitori.

Con la famiglia, per esempio. Vale ancora la regola che vuole i figli in polemica con i padri? Lo «stacco» generazionale che ha raggiunto un momento acuto a cavallo fra gli anni sessanta e settanta?

A questo quesito la risposta sembra essere «no». Con un grado di certezza abbastanza alto. E' rinata la considerazione affettiva della famiglia, come fonte di sicurezza, tranquillità e aiuto. Il rapporto con i genitori non è di scontro. Incontro, piuttosto. O, meglio ancora, di confronto.

Post-ideologi, non-romantici, realisti

Fra i valori importanti contano i rapporti umani sinceri, la pace tra i popoli, il matrimonio, una professionalità qualificata. Fra bisogni, la riuscita nello studio e nel lavoro, gli amici su cui contare, l'amore del ragazzo o della ragazza. Il desiderio di possedere denaro è considerato agli ultimi posti, in ordine d'importanza. Non sono hippie ma nemmeno disincantati.

Almeno nell'età dell'adolescenza - fra i 13 e i 19 anni - i giovani e i giovanissimi sembrano interessati al successo. Ma con la moderazione indispensabile per non diventarne schiavi prima ancora di averlo raggiunto.

I sociologi parlano di generazione «post-ideologica», disincantata, non-romantica. E, dunque, molto concreta, realista, legata alle cose, senza fantasie inutili ma anche senza progetti avventati.

Gli adolescenti, invece, non sono totalmente disinteressati o rinchiusi nel guscio dell'individualismo anti-sociale o antipolitico.

Certo, l'attenzione alla politica si è indebolita, ma questo non significa indifferenza rispetto a quello che capita nel mondo. Sotto questo punto di vista l'attenzione è, addirittura, aumentata. Si legge di più, si ascoltano più notiziari radio, si seguono le inchieste alla tv. E' diverso l'oggetto dell'attenzione, questo sì. Non contano i partiti ma, piuttosto, i problemi.

Non è proprio un rifiuto e nemmeno un riflusso.

E' soltanto una strada diversa.

Per esempio è di molto aumentata la sensibilità al rispetto per la natura. Poi le questioni dell'inquinamento, della pace nel mondo, del volontariato. Lo dimostra la nascita di movimenti ecologistici, pacifisti e antiapartheid che contano su adesioni massicce di teenagers.

Il Panda, l'obiezione, l'ambiente

A Torino, per esempio, sono in costante aumento le adesioni al Wwf: quest'anno sono oltre 3000 gli iscritti fra 13 e 19 anni. Cresce anche la domanda dei giovani che preferiscono l'obiezione di coscienza al servizio militare. Per fare un esempio fra Torino provincia e Valle d'Aosta le richieste sono passate dalle 500 nell'89 a circa 600 dell'anno scorso. Il motivo forse è anche da attribuirsi alla riduzone da 20 a 12 mesi del servizio civile. Resta comunque viva l'istanza di solidarietà, l'impegno di lavorare a favore di enti assistenziali, culturali o ambientalistici.

Il disincanto dei giovani - più che da una sorta di disincanto verso l'esterno - sembra derivare piuttosto dalla contraddizione fra il benessere enfatizzato dalla pubblicità e la difficoltà d'inserimento sociale. Lo scintillare dei prodotti propagandati, le griffe degli abiti, le vetrine fosforescenti che traboccano di prodotti «in» ai quali - sembra - non si può rinunciare fanno a pugni con le immagini della nuova povertà che popolano le strade ricche o con i racconti di emarginazione sociale. Come mettere insieme lo spreco del superfluo con lo sciame di disperati che cercano elemosina ai semafori di ogni incrocio?

Per gli adolescenti è più difficile un analisi dei sentimenti, delle attenzioni e degli interessi. Per l'età ancora giovane i gusti e le tendenze sono ancora in fase di formazione.

Il loro sviluppo affettivo e culturale sembra seguire a zigzag per traiettorie ancora incerte.

Sarebbe necessario fare, per ognuno, un discorso individuale. Troppo complicato (o impossibile?) individuare un minimo comun denominatore che valga come gruppo generazionale. Come tendenza sono riconoscibili alcuni interessi omogenei: lo sport, le passioni musicali, il bisogno di confronto con i coetanei, la necessità di vivere con altri stimolati dal bisogno di aggregarsi.

Daniela Cuzzolin

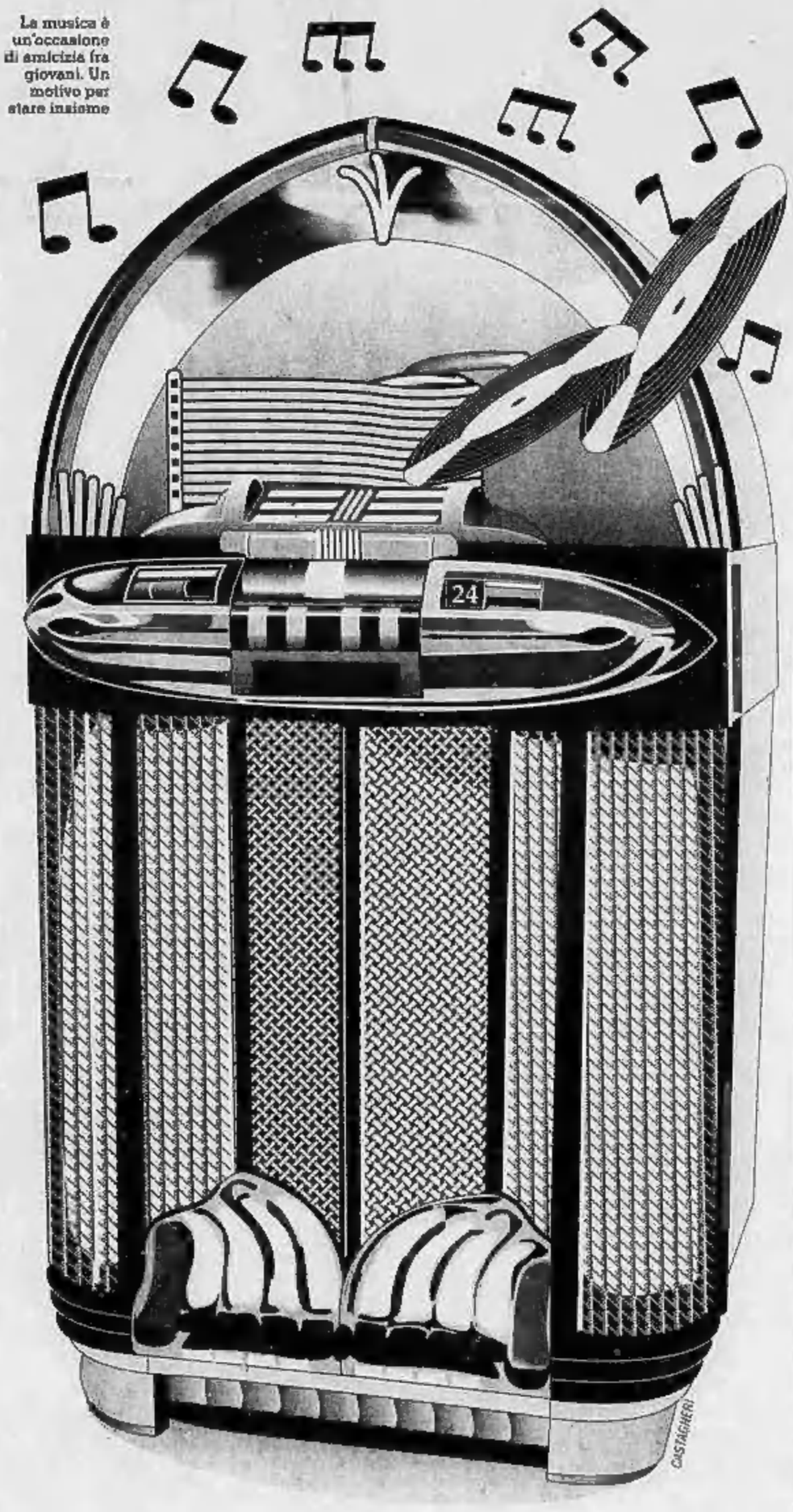

La musica è un'occasione di amicizia fra giovani. Un motivo per stare insieme

Zucchero Fornaciari (in alto) e Vasco Rossi (a sinistra) hanno messo in musica i bisogni giovani. I teenagers si riconoscono nelle loro strofe.

Voglia di ballare overdose d'amore

I giovani e i giovanissimi hanno imparato la lezione di Vasco Rossi che li invita a essere liberi aspettando l'alba chiara. Ma anche Zucchero Fornaciari è un loro piccolo «maestro». Quando, dai juke-box, ha messo in mucica e in rime il loro bisogno di un'overdose d'amore. La voglia di ballare, il desiderio di spensieratezza, la necessità di parlarsi schiettamente.

Vediamo come hanno risposto i 300 giovani intervistati alle domande del nostro questionario che miravano a porre in risalto la sensibilità e gli interessi.

Il 56 per cento degli intervistati (maggioranza assoluta) ha già pensato d'interessarsi all'ecologia.

Mentre il 43 per cento, è già passato all'azione, rispettando l'ambiente, sforzandosi di non inquinare, evitando di comprare e di usare la lacca spray per non aggravare il buco nell'ozono, usando la bicicletta invece dell'automobile. Addirittura - assicurano - hanno tentato di sensibilizzare gli amici per convincerli a comportarsi nello stesso modo.

Il 19 per cento è pessimista. A oltranza. Dichiara di essere convinto che non ci sia più nulla da fare. Fa previsioni apocalittiche, non conosce rimedi e poichè una goccia nel mare è inutile evita di mettere il proprio - piccolo e se si vuole piccolissimo - contributo per migliorare la situazione. Rinunciatari.

Un buono 28 per cento è, invece, interessato ai problemi dell'ambiente, appare più costruttivo ma vive ancora una fase «interlocutoria». Che fare? Non sanno come agire ma avrebbero desiderio di muoversi in prima persona.

La partecipazione alla vita politica è scarsa: l'81 per cento non ha mai partecipato ad attività politiche giovanili, il 5 per cento sì, mentre il 14 per cento degli intervistati si è astenuto dal dare una risposta.

Buono invece il rapporto con la famiglia.

Il 62 per cento va sempre d'accordo con i genitori.

Il 26 per cento vede una differenza di mentalità fra le due generazioni ma non così insormontabili da rendere difficile il dialogo.

Per cui resta soltanto il 4 per cento dei ragazzi per i quali le difficoltà di rapporto in casa sono drammatiche. Al limite della rottura. Aggiungono, questi intervistati, che - appena possibile - se ne andranno a vivere da soli.

La sensibilità alla religione è indicativa: il 79 per cento dice di essere religioso pur senza specificare rispetto a quale confessione.

d. c.

SANT'IGNAZIO

Concelebrazione del cardinal Saldarini per chiudere l'anno dedicato al santo

Mentre questa mattina il cardinale Saldarini celebra, nella chiesa del monastero di S. Ignazio in valle di Lanzo, una messa solenne per la chiusura dell'anno «Ignaziano», dalla Spagna arriva la notizia che prima della sua conversione il santo aveva avuto una figlia naturale.

La notizia di questo peccato di gioventù non ha intaccato minimamente la celebrazione, svoltasi stamane, alla presenza di tutti i vescovi piemontesi e del clero delle tre vallate che formano le Valli di Lanzo.

A settembre il monastero lanzese si «gemellerà» con quello spagnolo di Sant'Ignazio di Loyola.

«Diario 16», il giornale spagnolo che ha lanciato la notizia, attribuisce la scoperta del fatto ad uno storico gesuita che aveva rintracciato nel testamento di una nobildonna spagnola notizie sulla «moglie» di S. Ignazio.

Sant'Ignazio fondò a Parigi nel 1534 l'ordine dei gesuiti.

CASTAGNETO PO

Inizia il servizio del nuovo medico

Da domani 1° agosto gli abitanti di Castagneto Po e S. Sebastiano Po avranno il nuovo medico di medicina generale. Provvisoriamente l'Usl 39 di Chivasso ha designato il dottor Aldo Mosca, che va a sostituire il collega Francesco Pettiti, il quale lascia l'incarico per raggiunti limiti d'età. Sabato scorso il sanitario ha compiuto 70 anni. L'altra sera l'amministrazione di Castagneto Po, per ringraziarlo del lavoro svolto, gli ha consegnato una targa.

CHIVASSO

Risolto il problema della discarica Utilizzerà quella di regione Pozzo

Fino al 31 dicembre del 2000 il Comune di Chivasso avrà a disposizione un sito di circa 250 mila metri cubi.

Utilizzerà parte della maxidiscarica di regione Pozzo, la più grande del Piemonte, sempre nel Comune di Chivasso, gestito dalla S.M.C.-Smaltimenti Controllati. Qui potrà scaricare i propri rifiuti solidi urbani, mentre per un'altra cinquantina di Comuni del sub-bacino chivassese la scadenza è fissata per il 31 dicembre 1995.

Questo per una convenzione tra il Comune e la S.M.C.

Il problema dello smaltimento dei rifiuti cittadini continua comunque a preoccupare molti comuni dell'hinterland torinese.

Sono molte, infatti, le amministrazioni che stanno cercando soluzioni a tempi brevi in modo da placare una volta per tutte molte delle polemiche che hanno contraddistinto questi ultimi mesi e che hanno scatenato le reazioni dei cittadini.

SETTIMO Diventa incandescente la polemica fra la minoranza del pds e la maggioranza

Accuse di demagogia e disinteresse ai problemi tributari. Anche i sindacati nella bagarre

Le maggioranze rosse disattente alle tasse

A Settimo maggioranza e opposizione sono ai ferri corti dopo che l'assessore ai tributi della città ha pubblicato i nomi dei 4 mila presunti evasori.

Il pds appoggia una petizione di 500 firme, chiede un incontro al sindaco e pretende la revoca dei provvedimenti.

Dall'altra parte la maggioranza dc-psi-psdi-pri replica che l'iniziativa è inutile perchè andrebbe contro la legge e demagogica perchè si dimentica che le amministrazioni «rosse» si sono sempre disinteressate del problema tributario per non scontentare i loro elettori.

Le reazioni della maggioranza alle iniziative degli ex comunisti sono affidate alla replica dell'ex vicesindaco democristiano Giovanni Soragna: *«Per vent'anni le precedenti giunte di sinistra, soprattutto i sindaci e gli assessori ai Tributi del pci (e mi riferisco innanzi tutto ad Antonio De Francisco e poi a Tommaso Cravero e agli assessori Beltrame, Cesini e Morabito) non hanno mai fatto nulla per combattere l'evasione: diamo merito all'attuale giunta e all'assessore Mario Capato (che è in carica da due anni) di aver compiuto quel censimento delle unità immobiliari che ha permesso di scoprire così tanti evasori totali».*

Il vicesindaco in carica Pierpaolo Bigone (pure democristiano) non risparmia critiche nemmeno ai sindacati. *«Il pds cavalca la tigre della contestazione — tuona Bigone — Va alla ricerca disperata di consensi. Pazienza! Ma che Cgil, Cisl e Uil si schierino al suo fianco e, quindi, al fianco degli evasori sorprende un po'. Che ne pensa Benvenuto, sempre in prima fila in questa crociata?».*

Il sindaco Giovanni Ossola (psi) se la prende col suo predecessore Teobaldo Fenoglio (pds): *«Possibile che Fenoglio non conosca la legge che mi vieta di annullare i provvedimenti presi? Evidentemente fa solo della demagogia».*

Sul tavolo di Ossola è intanto arrivata la petizione dei cittadini che chiede un incontro per venerdì. Ieri la giunta si è riunita d'urgenza per decidere e il colloquio è stato spostato al 9 agosto alle ore 11. Ma forse sarà superfluo, perché il quadripartito (dc, psi, pri, psdi) ha confermato in blocco le sue decisioni. In un documento di cinque pagine dattiloscritte, indirizzato al primo firmatario della petizione, per la cronaca Antonio Rondi, via Petrarca 28 (ignorando quindi il gruppo del pds), il sindaco fa sapere che i sei punti della petizione sono «inaccettabili».

Sul primo - *«immediata revoca dei provvedimenti»* - il sindaco replica: *«Gli accertamenti sono stati adottati in base a disposizioni legislative che non consentono all'ente impositore la sospensione»*. Sul terzo punto, quello più contestato, che riguardava la possibilità per i cittadini di verificare i dati accertati dal Comune che conterrebbero molte inesattezze, il sindaco risponde: *«Per quanto attiene agli errori sono limitati a 250-300 casi, buona parte dei quali già in via di correzione. Si fa presente che ogni volta che si è proceduto ad una verifica in loco, su richiesta dei contribuenti, i controlli hanno praticamente sempre confermato le rilevazioni. Ciò a sostegno della esattezza con la quale si è operato considerando una massa di 20-22 mila rilevazioni che costituiranno l'archivio».*

Dice ancora il sindaco: *«Su un'indagine campione di 30 nomi, per 27 gli accertamenti sono risultati esatti, per uno errato, e per gli altri due a vantaggio del contribuente».* Sullo spinoso argomento delle multe e penalità aggiuntive la giunta dice: *«Non sono possibili annullamenti indiscriminati, in quanto le stesse sono comminate in base al testo unico della Finanza locale e quindi previste dalla legge».* La lettera termina tuttavia con un contentino per i contribuenti della tassa rifiuti: *«Le tariffe per il '92 non saranno aumentate».*

Piero Galasso

I dc Soragna e Bigone: «Adesso si cavalca la tigre dello scontento ma i comunisti, un tempo, non hanno mai combattuto l'evasione»

Giovanni Ossola (foto a sinistra) sindaco socialista della città e (foto in alto) Teobaldo Fenoglio, capogruppo dell'opposizione, che è stato sindaco

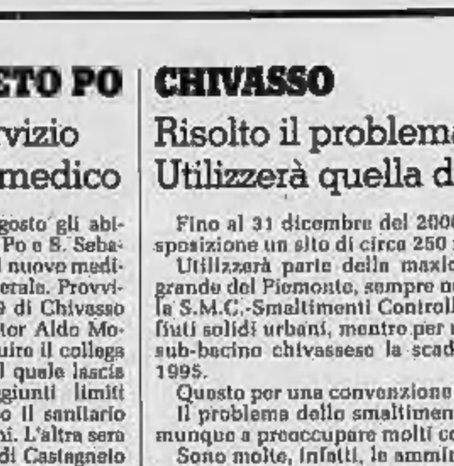

Mario Capato, ha pubblicato l'elenco degli evasori

Tommaso Cravero (nella foto a sinistra) che è stato sindaco comunista di Settimo e promosso poi nel Consiglio provinciale di Torino

FLASH

CAVAGNOLO

Metanizzazione: nuovi lavori

Proseguono a ritmo spedito e attualmente sono già a buon punto i lavori per la metanizzazione del concentrico di Cavagnolo, poi toccherà alle zone periferiche di Casa Ostino, Borgata Villa e Casa Porta.

Per quanto riguarda via Roccabauda e Casa Ostino l'amministrazione comunale, guidata dal sindaco Mario Corsato, stanzierà rispettivamente 22 e 36 milioni, naturalmente più Iva.

RIVOLI

Tenta il furto Viene arrestato

I carabinieri di Rivoli, hanno arrestato stanotte, Donato Maro, 30 anni, senza fissa dimora, ma con residenza di fatto nella città, in via Girè n.38.

L'uomo, tossicodipendente, è stato catturato mentre forzava una Fiat 500.

BERTOLLA

Polizia blocca quattro ladri

Quattro «topi d'appartamento» sono stati arrestati dagli agenti delle volanti 7 e 8 in strada del Cascinotto 5. Durante un normale giro di perlustrazione, stanotte poco dopo le 2, i poliziotti hanno notato le luci accese e strani movimenti nell'appartamento al secondo piano. Dopo l'intervento dei vigili del fuoco chiamati per aprire la porta, ecco la sorpresa: Marcello Bonanno, 24 anni, Luigi Farolfi, trentaduenne, Mario Taccone, 22 anni e Lino Curto, quarantenne sono stati arrestati. Tutti abitano poco lontano dalla casa che intendevano svaligiare.

Manifestazioni in Val Pellice

Le belle tradizioni raccolte sui monti

Il lavoro nei campi vicino a Torre Pellice

E' partita in questi giorni l'ottava rassegna culturale torrese dedicata alla montagna e alla sua cultura, organizzata anche quest'anno dal Comune di Torre Pellice e dalla Pro Loco con il patrocinio di Regione e Provincia.

Si tratta di una serie di giornate che dalla fine di luglio alla metà di settembre vedranno in primo piano gli aspetti naturalistici e culturali della Val Pellice. Ci sarà la proiezione di diapositive, commentate da esperti, sulla flora e la fauna della valle e sul ruolo e il mestiere della guida alpina; si parlerà delle incisioni rupestri e ci saranno filmati su alcune attività svolte nelle regioni alpine. Ci sarà anche uno spazio musicale dedicato alla musica ispirata alla cultura occitana, e di lingua e cultura occitana si parlerà poi durante un dibattito che si annuncia assai interessante con la presenza di linguisti ed etnografi.

Durante la rassegna si svolgerà anche una mostra-concorso di fotografia su Torre Pellice ieri e oggi nei suoi aspetti paesaggistici, umani e architettonici. Le informazioni, il calendario e tutti i dettagli sulla rassegna torrese sono a disposizione presso la Pro Loco di Torre Pellice.

Per la strettoia di Pessinetto ora intervengono le ruspe

Entro sabato terminati i lavori per l'allargamento della provinciale

La strettoia di Pessinetto, che ha reso noto il piccolo centro delle valli di Lanzo per le interminabili code che immancabilmente provocava, da sabato prossimo non costringerà più gli automobilisti al passaggio alternato. Sono infatti iniziati ieri i lavori di abbattimento delle case che costituivano il cuore di questo disframma: entro quattro giorni, provvidenzialmente entro la vigilia del prossimo week-end, l'abolizione definitiva della barriera in questione.

Spiega il sindaco Celestino Geninatti Chiolero: «Abbiamo iniziato a dar vita al progetto circa undici anni fa e la mediazione del Comune tra Provincia e privati ha evitato l'esproprio delle case. Per noi è un momento storico. Una autentica chiave di volta aperta positivamente verso tutti i progetti di sviluppo nella valle».

In verità sono trent'anni che a Pessinetto la gente vive il problema della strettoia che già nel 1960 fu tema di un referendum voluto dall'allora sindaco Molinari.

Tale iniziativa era stata varata per decidere se fare una circonvallazione che passasse a monte attraverso una galleria oppure lungo la riva destra della Stura. Proprio in quell'occasione fu proposta (e quindi votata dai cittadini) la scelta alternativa di intervenire nel centro del paese.

«Ricordo che iniziammo così a rifare i primi marciapiedi e successivamente i primi balconi per poi arrivare pian piano all'abbattimento, effettuato ieri sera, della casa che era il centro di questo disframma», racconta l'ingegner Nicola della Provincia.

Le ruspe stamane al lavoro per abbattere i due vecchi edifici che restringevano la strada provinciale dalla Valle di Lanzo provocando ogni weekend interminabili code di automezzi

In pratica i lavori sono così arrivati a circa tre quarti della fine e dovrebbero terminare nel giro di un anno (dato per scontato che questa valutazione riguarda anche opere non legate strettamente alla strettoia in cui rientrano opportuni interventi di viabilità in abbinamento ad una congrua riqualificazione di arredo urbano).

Il costo dei lavori si aggira in totale intorno ai due miliardi: «Cinque anni fa la provincia aveva previsto un costo pari ad un miliardo e mezzo che con l'aumento dei prezzi è arrivato all'attuale cifra» sottolinea il funzionario della provincia.

Oltre ad essere la disperazione dei turisti che decidevano di passare il week-end in valle di Lanzo Pessinetto è stato spesso accusato di essere il colpevole della mancata crescita culturale-economica della zona.

Concludo il sindaco: «Adesso il problema della viabilità ritorna nelle zone a monte oppure a valle del nostro Comune. Voglio evidenziare che quando gli enti collaborano tra di loro si può arrivare a risolvere problemi che prevedono l'abbattimento di 7 case».

Antonio Navarro

SERA

Carlo Rossella direttore responsabile
Carlo Bramardo vicedirettore
Ernesto Marenco redattore capo

Stabilimento tipografico
Editrice La Stampa spa,
via Marenco 32, 10126 Torino
Centralino 6556), Telex 221121, Fax 655306
Stampa in FacSimile
Editrice La Stampa spa
via Giordano Bruno 84, Torino
Registrazione Tribunale di Torino
n. 613/1926
© 1991 Editrice LA STAMPA spa.
Certificato ADS (Accertamento diff.stampa)
n. 1833 del 14/12/1990

Editrice LA STAMPA Spa
Presidente
Giovanni Agnelli
Vicepresidenti
Vittorio Caissotti di Chiusano
Umberto Cuttica
Amministratore delegato
e Direttore Generale
Paolo Paloschi
Amministratori
Enrico Auteri
Furio Colombo
Luca Cordero di Montezemolo
Giovanni Giovannini
Francesco Paolo Mattioli
Alberto Nicolello

Salone
LA STAMPA
Via Roma 80 - Torino
Tel. 534.914

Libreria Internazionale del Salone
Da lunedì a sabato: 9-19,30
Domenica: 9-12

VAL BORMIDA

Dalla protesta e dall'incontro di Roma nuove speranze nella lotta per l'Acna

● Ben 102 sindaci delle province di Asti, Cuneo e Alessandria, ieri, a Roma, con i presidenti della Giunta e del Consiglio regionali, Giampaolo Brizio e Carla Spagnuolo, hanno protestato contro la costruzione dell'impianto per lo smaltimento di rifiuti (Re.Sol) nello stabilimento Acna di Cengio. Brizio, Spagnuolo ed esponenti di forze politiche sono stati poi ricevuti dal sottosegretario delle partecipazioni statali, Paolo Del Mese, dal vicepresidente della Camera, Adolfo Sarti. «Il ministero delle Partecipazioni statali - afferma in una nota della Regione - è intenzionato a rispettare la risoluzione parlamentare del gennaio '90 con cui si stabiliva che l'impianto Re.Sol doveva essere costruito fuori dalla Valle Bormida. Il governo prenderà una decisione definitiva forse già la prossima settimana». L'on. Sarti si è invece impegnato a far «richiamare in aula la proposta di legge regionale che prevede la chiusura dello stabilimento di Cengio, misure per la salvaguardia dei lavoratori e per il risanamento della Valle Bormida.

L'interno dell'Acna di Cengio

ALESSANDRIA

Brucia formiche e si dà fuoco

● Infastidito dalle formiche che gli avevano invaso il cortile a Borgo Ratto, nell'Alessandrino, Beniamino Bosco, 41 anni, ha irrorato il formicaio con un flacone di alcol e vi ha appiccato il fuoco. Una fiammata lo ha avvolto raggiungendo anche la figlioletta Jessica, di 7 anni, che assisteva nei pressi. L'uomo è in condizioni gravissime al Cto di Torino. La bimba, ricoverata ad Alessandria ha riportato ustioni di primo e secondo grado, ma dovrebbe guarire in un mese.

Carmen Macchi, la vittima

NOVARA

L'omicidio della donna di Gargallo s'infittisce di chiacchiere sui coniugi

● E' ancora mistero a Gargallo, nel Novarese, sull'omicidio di Carmen Macchi, assassinata nel sonno in camera da letto, e sul ferimento del marito, Giovanni Fantini. L'autopsia ha accertato che la donna è stata uccisa con un solo colpo di pistola, sparato da breve distanza. Anche Fantini è stato ferito da una pistola. Ma l'arma non si trova. Il «giallo» si complica. Gli inquirenti mantengono un rigoroso silenzio, sotto solo per precisare che Giovanni Fantini, non si trova in stato di fermo. Ma è piantonato in ospedale e nessuno può avvicinarlo. Contro di lui non è stata finora mossa alcuna accusa ufficiale. Anzi, gli ultimi sviluppi delle indagini sembrerebbero confermare la versione che anch'egli sarebbe una vittima della vicenda. I sospetti nei suoi confronti si starebbero allontanando. In paese circolano strane voci sulla auto che molti avrebbero notato negli ultimi tempi attorno alla villa delle Vallette. E accanto alle illazioni sul delitto, affiorano chiacchiere sul conto dei due coniugi, dal tenore di vita al loro ménage.

MONDOVI' Inchiesta dopo le recenti denunce dell'on. Costa

Pedaggi «gonfiati» sulla Torino-Savona

L'on. Raffaele Costa

MONDOVI' ● Il ministro dei Lavori pubblici Gianni Prandini e il direttore generale dell'Anas Antonio Crespi hanno aperto un'inchiesta sui pedaggi della Torino-Savona, dopo la denuncia del parlamentare monregalese Raffaele Costa. Il «caso» è scoppiato proprio nei giorni del grande esodo da Torino e il Sud Piemonte verso la Liguria.

Il presidente della Commissione Difesa della Camera aveva accusato la Società Autostrada e l'Ativa (l'azienda che gestisce la tangenziale torinese) di compiere l'«inganno dei pedaggi» ai danni degli utenti della To-Sv.

Secondo Costa, gli automobilisti in viaggio sulla «A6» sarebbero costretti a pagare una tariffa supplementare, che comprende il prezzo della tangenziale anche se questa non viene percorsa. Ciò andrebbe quasi tutto a vantaggio della società Ativa.

Il parlamentare liberale ha distribuito sull'autostrada volantini di protesta: «Automobilista che stai viaggiando sulla Torino-Savona - si legge sui ciclostilati - sai al corrente che i pedaggi di quest'autostrada (la più insicura d'Italia) sono gonfiati?».

Dopo la protesta, il deputato di Mondovì ha incontrato il ministro ai Lavori Pubblici Gianni Prandini, invitandolo a regolarizzare una situazione illegittima da diciannove anni.

«Se entro agosto la situazione non dovesse mutare - ha minacciato Costa - ci rivolgeremo alla magistratura». Intanto il parlamentare sostiene di aver scoperto un'altra irregolarità. Anche i pedaggi della Torino-Piacenza sarebbero «maggiorati» a vantaggio dell'Ativa. «Chi esce a Carmagnola paga 18 chilometri in più di quanti ne ha effettuati - spiega Costa -: ma chi, subito dopo, entra sulla Torino-Piacenza deve pagare al casello di Trofarello per altri 20 chilometri, mai effettivamente percorsi».

Nei recenti incontri a Roma il deputato ha ancora una volta insistito sul problema della sicurezza: «Ho chiesto a Prandini di verificare se è legittimo conteggiare nei pedaggi i tracciati a carreggiata unica che caratterizzano la maggior parte della «A6», un'arteria per la quale il nome di autostrada, dal punto di vista sostanziale, è certamente eccessivo». Il ministro ha ora incaricato l'ufficio legislativo dei Lavori pubblici di indagare su tutte le vicende relative alla Torino-Savona denunciate da Costa.

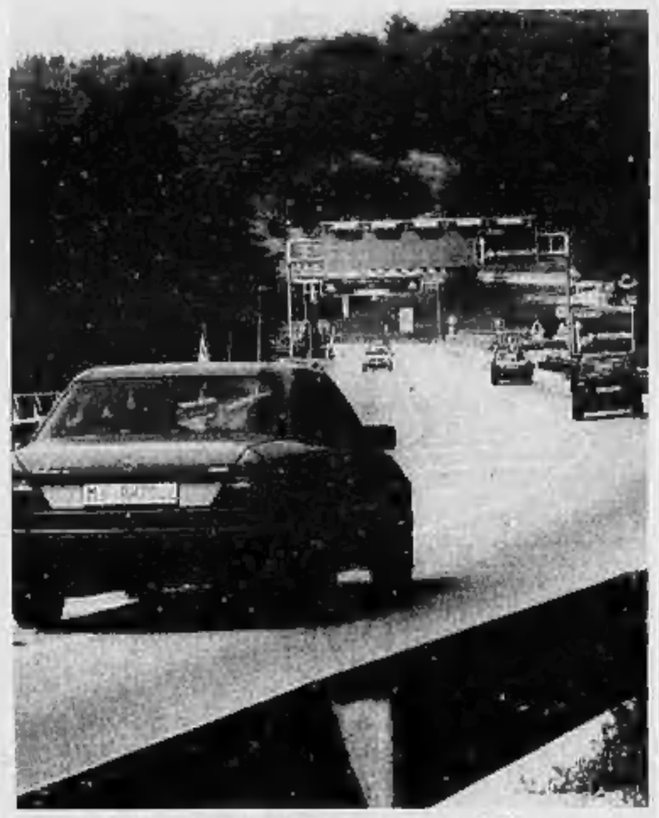

Un tratto dell'autostrada Torino-Savona nei pressi di Montezemolo

FLASH

SANTHIA'

Tamponamento Coniugi morti

● Nicola Greco, 60 anni, e la moglie Giuseppina Perugi, 58, residenti a Genova, sono morti ieri in un pauroso incidente sulla Torino-Milano, fra Carisio e Santhià. La loro «Polo» è stata tamponata da un camion condotto da Antonino Majorana, di Segrate. I due sono morti sul colpo per frattura della spina dorsale. Sembra che l'auto, che doveva imboccare la «bretella» per la Val d'Aosta, superato lo svincolo procedesse in retromarcia.

CASALE

Pensionato travolto

● Il pensionato Gino Bonelli, 82 anni, di Casale, è stato travolto e ucciso da un'auto condotta da Daniele Urban, 20 anni, residente a San Giorgio Monferrato. Il giovane nell'affrontare una curva ha perso il controllo dell'autovettura che ha investito il pensionato alle spalle.

ALESSANDRIA Un nuovo allarme

Timori per i fumi presso l'ospedale

ALESSANDRIA ● I fumi emessi dall'inceneritore che nel complesso ospedaliero «Santi Antonio e Biagio» serve alla distruzione di tutti i rifiuti (medicinali scaduti, piccoli reperti anatomici dopo interventi chirurgici, siringhe, bende, cibi provenienti da reparti infettivi, ed altre amenità) non sono contenuti nei parametri previsti dalle leggi antinquinamento. Lo hanno stabilito alcuni controlli che l'amministrazione provinciale ha fatto eseguire dall'ufficio Ambiente ed ecologia in seguito alle proteste di alcuni alessandrini, specie abitanti nell'area attorno all'ospedale, che evidentemente temono fenomeni di inquinamento. «I fumi emessi dall'inceneritore - dice il presidente della Provincia, Francesco Franzò - non rientrano nei parametri previsti dalla normativa. Per questo motivo la giunta ha deciso di chiedere ai responsabili dell'Usl alessandrina di provvedere con adeguati interventi. In caso contrario, dovremo emettere un provvedimento per impedire l'utilizzo dell'impianto».

Gli interessati dovranno far fronte alla richiesta in un «congruo periodo di tempo», dopo di che, se gli interventi non saranno stati fatti o non risponderanno alla richiesta, si passerà alla seconda fase, con ordine di non fare più funzionare l'impianto.

Davide Ruffa con la piccola cerbiatta che ha salvato tra le rocce

BIELLA L'animale ricoverato in un ambulatorio

Bimbo salva una cerbiattina morente per ferite alla gola

BIELLA ● L'hanno trovata sotto un faggio, nel bosco di Montesinaro, a Piedicavallo: una frattura al bacino ed una brutta ferita alla gola le hanno impedito di scappare mentre un bambino, Davide Ruffa, accompagnato dal suo barboncino bianco, si avvicinava incredulo. La cerbiatta, di appena quattro mesi, è stata soccorsa dopo che il bimbo ha dato l'allarme, ed ora si trova nell'ambulatorio della Protezione animali di Biella. Racconta la mamma del bambino, Anna Miglietta Ruffa: «Stavamo passeggiando sul vecchio sentiero che porta a Piedicavallo, quando Davide ha sentito un rumore in mezzo al bosco. Il cane si è subito messo ad abbaiare, e allora ci siamo avvicinati alle felci. Così, tra l'incredulo e l'emozionato, abbiamo visto la cerbiatta che, impaurita, tentava di alzarsi e di scappare. Non sapevamo cosa fare, così ci siamo rivolti al Municipio».

La bestiola ha passato la notte in un vecchio pollaio di proprietà della famiglia Ruffa. Poi, nelle prime ore del mattino, sono arrivati i veterinari dell'Usl per visitarla. «Abbiamo tentato di darle subito del cibo - continua la mamma del bambino -, ma era molto spaventata e nervosa, e non ha voluto ingerire nulla. Verso sera si è calmata, e con qualche carezza siamo riusciti a farla addormentare».

«Non è raro vedere nella nostra vallata camosci e caprioli - racconta il sindaco di Piedicavallo, Maria Grazia Gilardi Nadin -. Anche quest'inverno avevamo trovato un cucciolo sperduto. Dopo averlo raccolto e curato l'abbiamo poi riportato nel bosco, e la madre lo ha ripreso con sé. Il caso di oggi, però, è più complesso: secondo i veterinari la piccola capriola avrà bisogno di parecchi mesi per tornare a star bene. Quando sarà in grado di riprendere a camminare si sarà ormai abituata alla presenza dell'uomo e a vivere in cattività, e quindi è difficile che possa essere liberata di nuovo nei boschi».

SETTE PICCOLI ITALIANI DA ADOTTARE

Gli animali non sanno cosa farsene delle parole.
Per aiutarli davvero la via c'è. È un nuovo punto di vista: considerarli italiani come noi. Come i sette piccoli Barbagianni che vedete.

DIVENTATE "GENITORI" ADOTTIVI.
Purtroppo sono caduti dal nido e i loro genitori naturali non possono aiutarli. Grazie a dei veri amanti della natura, ora sono ricoverati al Centro Rapaci della LIPU. Stanno ricevendo tutte le cure necessarie per diventare adulti autosufficienti ed essere restituiti liberi nel loro ambiente.
Volete adottarli fino a quel momento?
È la nostra proposta di intervento concreto. Ogni anno curiamo quasi mille rapaci vittime di numerosi incidenti: caccia illegale, inquinamento, persecuzioni crudeli e gratuite. Curarli è uno sforzo enorme che richiede personale specializzato, strutture, farmaci, attrezzature chirurgiche, grandi voliere. Tutte cose che costano e il Centro Rapaci non riceve alcun finanziamento pubblico. Adottare un rapace significa contribuire alle spese per la sua cura fino alla sua completa guarigione. Per comprovare il vostro reale intervento, riceverete un attestato di adozione e voi stessi sarete invitati ad assistere alla sua liberazione in natura.
Sarà un giorno unico che vi ripagherà di tutto con una gioia e una soddisfazione incalcolabili.

COS'È LA LIPU.
È la Lega Italiana Protezione Uccelli, conta 30.000 soci e la sua caratteristica è parlare poco e agire molto.
Un esempio su tutti, il più recente.
Nel nostro Centro Recupero Uccelli Marini di Livorno abbiamo curato gli uccelli vittime degli incidenti petroliferi di Genova e Livorno.
Iscrivetevi.
Ogni contributo, ogni mano, diventerà un'ala.

Io sottoscritto _____
nato il _____
residente a _____
in via _____
aderisco alla campagna "ADOTTA UN RAPACE" e invio la somma di
100.000 adozione, attestato e iscrizione alla LIPU
70.000 adozione con attestato
20.000 contributo adozione
contributo libero
☐ Poiana ☐ Barbagianni ☐ Allocco
☐ Civetta ☐ Gheppio ☐ Falco di Palude
Invio c/c n. 1023936/86 ☐ vaglia ☐ assegno
☐ voglio non ricevere alcun omaggio
LIPU - VICOLO SAN TIBURZIO 5
43100 PARMA

LIPU®

BENZINA

Da settembre (e non da Ferragosto) il regime dei prezzi sorvegliati

ROMA ● Contrordine: il nuovo regime prezzi «sorvegliati» per la benzina non scatterà da Ferragosto (come era stato comunicato ieri) ma soltanto dal 16 settembre.

Lo hanno precisato oggi fonti ministeriali rilevando che la data del 16 agosto indicata nel comunicato di ieri il quale il Cipe (comitato interministeriale per la programmazione economica) aveva annunciato l'approvazione della delibera era frutto di un errore di battitura.

Il nuovo regime dei prezzi dei prodotti petroliferi - che sarà approvato stasera dal Cip (comitato interministeriale prezzi) - prevede che le compagnie petrolifere siano libere di fissare i prezzi della benzina e che dovranno limitarsi a comunicare i loro listini al Cip. Soltanto nel caso in cui il comitato ritenesse le variazioni non giustificate potrà intervenire per bloccare gli aumenti o riduzioni decise dalle singole compagnie.

Per un mese e mezzo la benzina non cambia prezzo

IN ESTATE

La Guardia di Finanza intensifica i controlli sulle ricevute fiscali

ROMA ● La Guardia di Finanza intensificherà nei prossimi mesi di agosto e settembre i controlli «a tappeto» sul rilascio degli scontrini e delle ricevute fiscali all'uscita degli esercizi commerciali. Lo hanno noto le stesso Fiamme Gialle in una nota nella quale si specifica che il piano di controlli predisposto scatterà da lunedì 5 agosto sull'intero territorio nazionale. Le operazioni saranno dirette soprattutto nei confronti dei clienti, oltreché gli esercenti, obbligati ad emettere i documenti fiscali. Sanzioni anche «pesanti» nei casi più gravi sono previste per gli evasori: multe da un massimo di un milione e 800 mila lire fino alla chiusura dell'esercizio sono previste per gli esercenti che violino gli obblighi imposti dalla normativa, mentre per i clienti la pena pecuniaria va da un minimo di 20.000 lire ad un massimo di 90.000. Nella nota la Guardia di Finanza spiega che i controlli finalizzati a rendere sempre più effettiva la coscienza partecipativa dei cittadini, nei confronti del rispetto delle norme fiscali.

L'ESODO

Sulle autostrade 10 milioni d'auto

ROMA ● Oltre 25 milioni di italiani in viaggio, di cui due terzi diretti la località scelte per le vacanze ed un terzo sulla via del ritorno per fine ferie; dieci milioni di veicoli sulla rete autostradale nazionale; due milioni di stranieri in arrivo, di cui l'80% in auto ed il 12% aereo; un business turistico valutabile (per l'intero agosto) intorno ai 18.000 miliardi lire: queste, in sede provvisionale, le grandi cifre del maxiesodo che scatta domani e che si concluderà domenica.

Pericolo-squalo: da stamane vietato bagnarsi

Terrore nel Tigullio

GOLFO TIGULLIO Terrore nel tratto di mare sotto la costa dove, ad una ventina di metri dagli scogli del «Covo di Nord-Est», fra Santa Margherita e Portofino, squalo ha aggredito una nella quale Ivana Iacaccia, 40 anni, residente a Rapallo, a colpi di pagaia si dirigeva dal largo verso il litorale.

Da terra, qualcuno aveva visto la pinna a mezzaluna lo acque, ma non ci aveva fatto molto . Poteva essere una cassetta da imballaggio, o un altro dei rifiuti solidi che le navi gettano in mare e la corrente trascina riva.

Attimi di terrore

Ma sono bastati pochi attimi perché l'episodio mostrasse i contorni di una drammatica realtà: si trattava proprio di squalo che, dopo aver aggirato attorno alla canoa, è passato all'attacco. Ha colpito più volte la leggera imbarcazione vanificando in Ivana Iacaccia che, urlando, è messa a nuotare all'impazzata: la paura le ha confuso le idee, per cui la donna, invece di nuotare verso riva, si è diretta al largo. Avrebbe potuto essere azzannata dallo squalo che nella stessa direzione. Fortunatamente il predatore - che forse non aveva fame - ha lasciato perdere e si è allontanato.

Ufficiali della capitaneria di porto lo hanno visto sparire so Ponente: si è diretto Arenzano o Varazze? In queste località, comunque, non è ancora scattato l'allarme. Pare evidente l'intenzione di minimizzare l'episodio: i turisti potrebbero scappare, come hanno fatto ieri nel tardo pomeriggio tra Santa Margherita e Rapallo, dove imbarcazioni e gommoni hanno precipitosamente riguadagnato la riva e i bambini sono stati portati via dalla spiaggia. Ma una cosa è certa: lo squalo, lungo più di quattro metri, si aggira ancora lungo la costa affollatissima di bagnanti, che erano tornati sulle spiagge dopo il violento nubifragio della notte scorsa.

Sembra una pagina tratta un racconto di Melville o una scena tratta da un film catastrofico marino Steven Spielberg, e invece è un episodio realmente accaduto. Una volta accertato che si trattava di uno squalo, la bandiera rossa è stata issata su tutte le spiagge del Tigullio e nemmeno stamane possibile fare il bagno. «Chi si tuffa lo fa a proprio rischio e pericolo», avverte alla capitaneria di Genova.

La canoa attaccata è all'esame dei tecnici: presenta grossi buchi nelle chiglia o fori a prua e a poppa, segno dei denti aguzzi che si conficcati nel vetroresina, il materiale di cui è composta la canoa. Ivana Iacaccia non ha riportato alcuna ferita: è stata trasportata sotto shock all'ospedale di Santa Margherita Ligure; alcuni tranquillanti le hanno procurato un sonno ristoratore. Ma, re in preda al panico, prima prendere sonno, gridava: «Lo squalo, arriva lo squalo».

Drammatica testimonianza

Stamane, la signora ha acconsentito a riparlare dell'episodio: «Non riesco ancora a capire - ha detto - come possa ancora essere viva. E pensare che era appena la seconda volta che facevo bagno in mare; di andavo in piscina perché non mi fidavo dell'acqua. Chi l' mai detto che sarebbe accaduto tutto questo? Nel tardo pomeriggio avevo affittato una canoa ai Bagni Margherita. Era di colore bianco, del tipo leggero, per signora».

«Stavo pagaiando - continua la signora - tranquillamente quando ho visto quel grosso pesce sfiorarmi da un lato. All'improvviso mi ha attaccato e ho udito un forte schianto. Tutto è avvenuto in pochi secondi. Sono ata sbalzata via, ritrovandomi in acqua. A questo punto ho visto a pochi centimetri dalle gi nocchia quell'enorme Ho cercato di nuotare all'indietro verso il largo per scappare via dallo squalo che mi stava inseguendo, ma forse ho perso l'orientamento: pensavo di nuotare verso terra. Ero terrorizzata, non so proprio come abbia fatto a salvarmi. Lo squalo, infatti, prima ha azzannato la canoa, verso il centro, poi mi è venuto contro. Mi ha miracolosamente risparmiato».

La canoa era stata affittata per un'ora da Michele Carlevaro, 25 anni, titolare dei Bagni Margherita, che ora racconta: «Non credevamo ai occhi. Vista la pinna volteggiare in diversi ghirigori e sotto riva, abbiamo gridato, servendoci anche di un megafono, ma la signora non ha sentito. All'improvviso l'attacco: lo squalo ha azzannato la barchetta come volesse farne un solo boccone. E' stata una questione di secondi. Fortunatamente tutto si è risolto solo con molta paura».

Alcuni esperti ritengono che la Iacaccia deve la vita al fatto che lo squalo non fame. «Altrimenti - è il parere di un addetto al Circolo nautico del Tigullio - l'avrebbe inseguita e raggiunta facilmente».

Motovedette sono partite da Santa Margherita e Rapallo alla ricerca dello squalo che potrebbe trovarsi nelle vicinanze e che forse è involontariamente staccato dal branco. Nella zona di Levante, dove la notizia non si ema ancora diffusa, hanno pensato ad un'improvvisa tromba d'aria: questo poteva giustificare la bandiera rossa issata sulle spiagge fra Chiavari e Lavagna. Ma poi tutto è stato chiaro.

Un voracissimo squalo bianco?

Esperti della capitaneria e biologi esaminano ora i segni lasciati nella barca che potrebbero servire a identificare il tipo dello squalo. Un verdone pare habile, anche per la forma della pinna vista chiaramente da terra. Secondo biologi dell'Università di Genova, potrebbe trattarsi di un voracissimo squalo bianco. ecco che realtà, superando la fantasia, si capitano Achab e alla sua caccia alla balena bianca.

Guido Coppini

FLASH

BOLZANO

Camion contro autobus fermo un morto e trenta feriti

BOLZANO Un autotreno ha tamponato scorsa notte lungo l'autostrada del Brennero un bus romeno fermo sulla corsia emergenza. Il guidatore del bus è morto e altri trenta passeggeri sono rimasti feriti, due quali in lora grave. L'incidente è accaduto verso le 3 di questa mattina nei pressi di Egna. Secondo una prima ricostruzione, il bus si sarebbe fermato per un guasto e l'autista sarebbe sceso per controllare quando è sopraggiunto l'autotreno che trasportava concime. La vittima è Christian Ersek, di 41 anni di Bucarest.

VERONA

Delitto al luna-park In libertà due nomadi

VERONA Sono tornati in libertà due dei tre zingari minorenni fermati dai carabinieri alla fine del giugno scorso nell'ambito delle indagini sulla morte di un giovane veronese, Ivano Masotto, di 21 anni, avvenuta in seguito ad una aggressione - della quale i tre sarebbero responsabili - i pressi del luna park di Villafranca (Verona). Il provvedimento è stato deciso dal giudice per le indagini preliminari del tribunale dei minori di Venezia, Gianfranco Bandini, che ha la richiesta di revoca della misura cautelare presentata dai difensori Guarlenle Guarlenil e Gilberto Tommasi.

VERSILIA

Un'altra bomba contro vill E' il sedicesimo attentato

MARINA DI PIETRASANTA ● Bomba in una villa della Versilia: è la sedicesima nel giro di due anni. L'ordigno ha provocato lievi danni ad una villa che si trova nel cuore della Versiliana, al confine tra Marina di Pietrasanta e Forte dei Marmi. La bomba è stata piazzata sul retro della villa attualmente disabitata che è circondata da grande giardino. L'ordigno (cheddite o polvere piazzata in un tubo plastica) ha provocato danni al tetto ed agli infissi.

NEI GRANDI BRICOCENTER LA QUALITÀ DECOR DIFFUSIONE

Ingrat. / MILANO

Ateliers 28

Bastoni, ringhe, per tendaggi

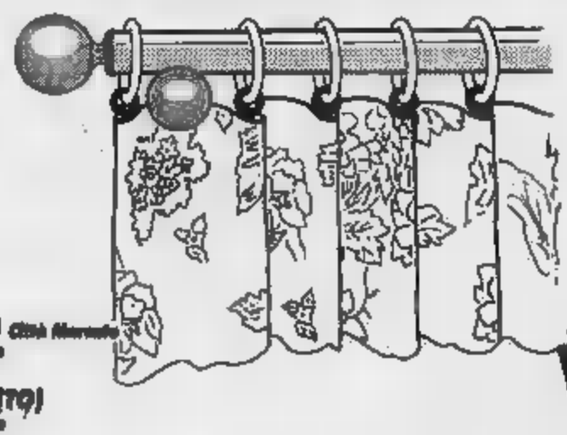

VENARIA (TO) Città Mercato
ORARIO 9.00/21.00
LUN. 14.00/21.00
SAN MAURO (TO)
Centro Commerciale
PANORAMA
ORARIO 9.00/21.00
LUN. 14.00/21.00
BEINASCO (TO)
Centro Commerciale LE FORNACI
ORARIO 9.00/21.00
LUN. 15.00/21.00
ANNESSO SFOTEK
GATTINARA (VC)
Corso Garibaldi 146

APERTO TUTTO AGOSTO.

TAGLIO GRATUITO DI LEGNO E VETRO
NOLEGGIO ATTREZZI

BRICO CENTER
Gruppo Rinascente

I PIU' GRANDI CENTRI DEL FAI DA TE

Conserva questo annuncio
Ti dirà cosa fare in 20 minuti quando hai 20 minuti

Recati al più presto presso la più vicina sede dell'A.V.I.S. e chiedi di donare il tuo sangue. Poche formalità e una firma e sarà domanda ti fanno socio effettivo della nostra grande famiglia. puoi restare solo un donatore se non vuoi partecipare democraticamente della associazione che gestisce direttamente le sue "unità di raccolta". E per questo meritevole di quel contributo dai. Tu ci chiederai: ma che razza di è un donatore? Il donatore, ti rispondiamo, non è una bestia né un eroe, né un martire, né un santo e neppure un povero grullo, ma un operaio, un contadino, un impiegato, uno studente, un artigiano o un artista, un libero professionista o una casalinga te, che si è reso conto la massima naturalezza e senza alcuno sforzo ordine intellettuale di poter essere utile agli altri indipendentemente dal loro sesso e condizione sociale, dalla loro opinione fede, di religione, di politica e

AVIS
Associazione Volontari del Sangue

Dona sangue. Ti sentirai meglio.
Tel. 011 634.426

UNITA' DI RACCOLTA:
Via Ventimiglia 1 (Ospedale Sant'Anna) ore 8/12 feriali e festivi
UNITA' RACCOLTA :
Porta Nuova (Giardini Carlo Felice) - Ospedale G. 8/12 feriali

ISTITUTO POLIGRAFICO E ZECCA DELLO STATO
GAZZETTA UFFICIALE
SI AVVERTE E GLI AVVISI LA
«GAZZETTA UFFICIALE» SONO ACQUISITI IN VIA CAVOUR 17

CANADA

Imprenditore vuole catturare un iceberg metterlo in bottiglie e farcelo bere

NEW YORK ● Un imprenditore canadese ha deciso di attuare un'idea piuttosto originale, che accarezzava da tempo: ricavare acqua dagli iceberg per imbottigliarla e metterla in commercio. La «Avalon Water» (questa l'azienda che cercherà di mettere in pratica l'iniziativa imprenditoriale) - come ha spiegato il suo presidente Ron Stamp - utilizzerà una nave per raccogliere fino a 30.000 tonnellate di ghiaccio degli iceberg che sono al largo di Terranova e imbottiglierà l'acqua in una ex fabbrica di birra riciclata. «I nostri mercati sono gli Stati Uniti e i Caraibi - ha detto Stamp - ed abbiamo già ordini per 600.000 casse». Di regola gli iceberg si staccano dai ghiacciai della Groenlandia e stazionano al largo di Terranova, ma quest'anno se ne è registrato un numero eccezionale a causa dei venti. Le prime casse di ventiquattro bottiglie di acqua, denominata «Canada ice», dovrebbero essere spedite entro il prossimo settembre. *(Ansa)*

BOSTON

La fortuna bacia un rapinatore omicida che vince la lotteria da tredici miliardi

NEW YORK ■ La fortuna, come noto, è cieca. L'ultima conferma viene da Boston, dove un noto gangster, accusato di una rapina in banca e di un omicidio, ha vinto, insieme a tre suoi compagni, oltre 18 miliardi di lire alla lotteria del venerdì. I funzionari di polizia e i politici del Massachusetts scuotono il capo, ma sanno che dovranno pagare l'ingente somma a James «Whitey» Bulger, che una commissione federale ritiene colpevole di rapina, omicidio e che sarebbe coinvolto anche in un grosso giro di cocaina. Bulger, fratello del presidente del Senato del Massachusetts, William Bulger, si è tranquillamente presentato agli uffici della lotteria per verificare la vincita. «Se compri un biglietto, puoi vincere - ha laconicamente commentato il portavoce della commissione della lotteria - è un sistema completamente casuale». «E' incredibilmente fortunato» è stato invece il più amaro commento di un funzionario di polizia che da tempo cerca di incastrare Bulger con qualche prova decisiva. *(Ansa)*

ASTRONOMIA

La Luna ha una coda di 25.000 chilometri

NEW YORK ■ Astronomi americani, al lavoro con un piccolo telescopio in una notte chiarissima, hanno scoperto che la Luna ha la coda: una coda lunga 24.000 chilometri costituita da atomi di sodio. Esse non è visibile ad occhio nudo, perché a differenza di quella delle comete non contiene acqua, pulviscolo e altri materiali cosmici, ma gli strumenti puntati nella direzione giusta, hanno registrato inequivocabilmente la presenza della regale appendice. *(Adnkronos)*

Aerei attaccano Kostajnika: due morti e numerosi feriti

Bombe serbe sulla Croazia

BELGRADO ■ L'aviazione jugoslava nel pomeriggio di ieri ha bombardato Kostajnika, città della Banja croata (80 chilometri a Sud di Zagabria) causando la morte di due uomini, entrambi poliziotti, e il ferimento di numerose altre persone. La Banja è una regione a popolazione mista. La prima notizia dell'attacco aereo, che segna una drammatica escalation verso una guerra civile combattuta con tutti i mezzi a disposizione delle parti, è stata data dall'agenzia croata «Hina»: «Aerei dell'esercito jugoslavo — ha precisato l'agenzia — hanno bombardato e mitragliato alle 16 le forze di polizia e della Guardia nazionale croata».

Del bombardamento, poche ore dopo la sua conclusione, ieri sera aveva parlato anche il presidente della Jugoslavia, il croato Stipe Mesic, in un intervento televisivo, senza però dire da quali apparecchi fosse stato compiuto. Mesic ieri aveva abbandonato per protesta l'incontro a Belgrado tra i rappresentanti delle repubbliche.

In merito al bombardamento, il capo della polizia di Sisak, capoluogo della Banja, citato dall'agenzia di stampa croata, in una conferenza stampa ha detto che caccia-bombardieri federali hanno usato anche mitragliatrici da 20 millimetri. A Kostajnika sono state distrutte due case e la scuola.

Sempre ieri, in uno scontro a fuoco con poliziotti croati, presso di Skradin, in Krajina, è stato ucciso un miliziano serbo. Lo ha riferito la radio locale citata dall'agenzia «Tanjug». Gli scontri di ieri sono i primi dopo diversi giorni di relativa calma. La Krajina è una regione autonoma serba in Croazia, situata nell'entroterra dalmata dove la popolazione è in maggioranza serba e ha dichiarato il distacco dalla Croazia per congiungersi alla Serbia.

Tornando alla Banja, dove è avvenuto l'attacco aereo, fonti vicine al ministero croato dell'Informazione hanno dichiarato che la popolazione croata è ormai costretta ad abbandonare quasi tutta la zona montagnosa a ridosso della frontiera con la Bosnia e a rifugiarsi più a Nord, al di sopra della linea Petrinja-Sisak. Sempre secondo Zagabria, i successi negli scontri delle milizie serbe sono favoriti dall'atteggiamento passivo — quando non dalla connivenza — delle forze dell'esercito federale che si trovano nella regione.

Difficile, per il momento, fare un bilancio complessivo delle vittime. Lunedì mattina il quotidiano di Belgrado «Borba» affermava che da venerdì a domenica la battaglia della Banja aveva fatto 180 morti. Questa cifra viene però confermata a Zagabria dove un portavoce ufficiale ha dichiarato ieri che dall'inizio dell'escalation la perdita croata sono state di 119 morti [31 civili e 88 poliziotti] e 361 feriti (101 e 248).

Nelle ultime 48 ore prima del bombardamento, sembravano essersi registrati scontri di particolare gravità. Il bollettino diramato ogni mattina dal ministero croato dell'Informazione non parlava infatti di morti e si limitava ad elencare una serie di attacchi con mortai che sarebbero stati condotti essenzialmente per spaventare la popolazione croata. Un obiettivo raggiunto: dai villaggi di Struga, Zamlaca e Kuljani sono fuggiti infatti nelle ultime ore oltre 400 persone. All'ospedale di Sisak sono invece ricoverati croati, feriti nei combattimenti avvenuti la settimana scorsa. Mancano infine notizie di una trentina di persone che sarebbero state prese in ostaggio dai serbi a Struga e condotte a Samarica, che è uno dei più importanti centri delle milizie estremiste serbe. *(Ansa-Afp)*

I bombardieri federali hanno usato anche mitragliatrici da 20 millimetri

A sinistra, un cagnolino fa compagnia (inconsapevole dei pericoli che corre) ad un soldato federale in una trincea a Sud di Zagabria. Sotto un tank federale in Croazia ed un gruppo di croati in una barricata

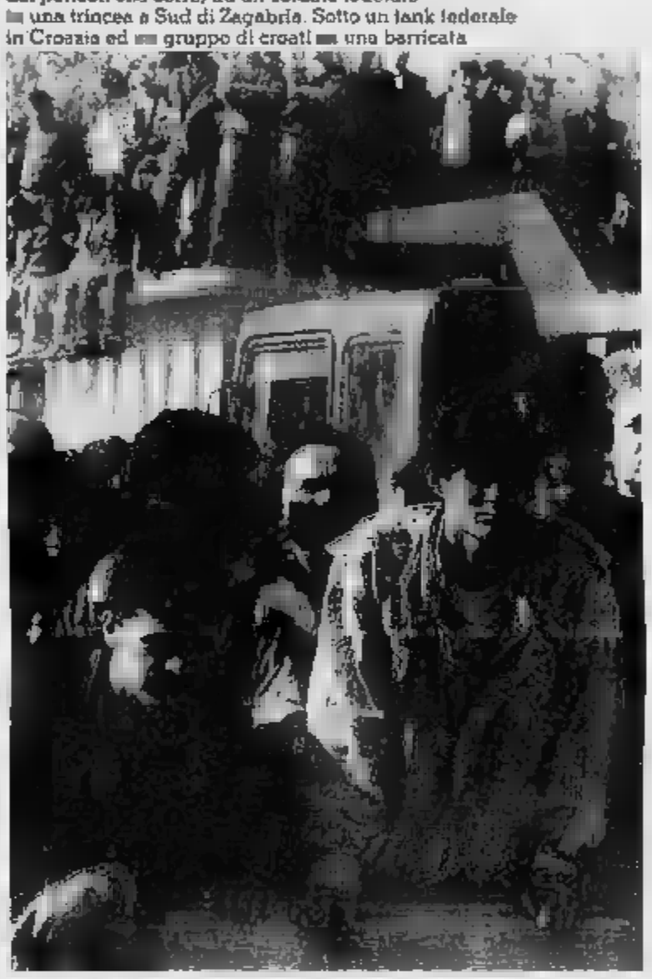

Da Saddam

Nascoste armi chimiche

NEW YORK ● L'Iraq possiede circa 46.000 componenti di armamenti chimici, e non fra gli 11.000 e i 12.000 come dichiarato, oltre a circa 3000 tonnellate di prodotti chimici che sono stati utilizzati per costruire tali armi, invece delle 650 tonnellate denunciate da Baghdad. Lo ha detto ieri un alto funzionario delle Nazioni Unite in una conferenza stampa dopo un incontro a porte chiuse con i membri del Consiglio di sicurezza. Gran parte delle armi chimiche erano caricate con gas lacrimogeno utilizzabile più per scopi militari che di ordine pubblico. Ma — ha precisato Rolf Ekeus, capo della speciale commissione delle Nazioni Unite incaricata di controllare l'eliminazione delle armi di distruzione di massa irachene — ci sono anche diversi missili forniti di testate belliche contenenti gas nervino.

Gli ispettori non hanno invece trovato granate chimiche da usare per il supercannone che l'Iraq ha ammesso di aver cominciato a costruire, ma deve essere ultimata la cernita dei numerosi tipi di munizioni per armi chimiche che sono state rinvenute. La maggior parte degli ordigni chimici iracheni si trova nell'installazione contaminata presso Samarra, 110 chilometri a Nord di Baghdad, dalla quale l'Iraq aveva denunciato l'esistenza, e il resto in varie basi aeree; gli ispettori visiteranno Samarra in settembre.

Ekeus e Hans Blix, direttore dell'Ente internazionale per l'energia atomica, hanno precisato: «Ovviamente i problemi sono grandi. Devono essere coperte zone molto ampie, e sentiamo di non avere ancora la completa collaborazione degli iracheni».

Blix ha detto che Baghdad ha dichiarato molto sul suo programma nucleare, «ma questo non significa che abbia detto tutto»; molto resta da scoprire sul processo di arricchimento dell'uranio nel quale Baghdad era impegnata. *(Ansa-Agi-Ap)*

AL SUMMIT OGGI LA FIRMA STORICA

MOSCA ■ I presidenti sovietico e americano stamane hanno ripreso i loro colloqui a Novo Ogariovo, residenza estiva di Gorbaciov vicino a Mosca. Sono previste tre ore di colloqui e una colazione di lavoro, dopo di che i due capi di Stato si Cremlino firmeranno il trattato «Start» per la riduzione delle armi nucleari strategiche. Dopo i colloqui il programma della giornata prevede i seguenti appuntamenti (ora italiana): alle 16,30 firma dello «Start», alle 17,30 conferenza stampa congiunta dei due presidenti, alle 19 cena all'ambasciata Usa a Mosca. Nella foto il presidente russo, Eltsin, con Bush e Gorbaciov.

Shamir non risponde a Bush

Vana attesa del «sì» alla Conferenza di pace sul M.O.

GERUSALEMME ■ «Qui a Gerusalemme abbiamo il controllo del popolo ebraico su tutta la terra di Israele». E ancora: «Dal Golan a Nord a Eilath al Sud, la Giudea, la Samaria e Gaza, dal fiume Giordano a Est al mare a Ovest. Qui a Gerusalemme ci sentiamo liberi, soli possessori legittimi della nostra eterna patria, la terra dei nostri padri. Gerusalemme non può essere oggetto di nessuno scambio internazionale». Con queste parole pronunciate durante un discorso ad alcuni giovani religiosi il primo ministro israeliano Yitzhak Shamir ha escluso ancora una volta qualsiasi concessione territoriale per arrivare alla pace in Medio Oriente. Il capo del governo israeliano ha comunque ripetuto che le trattative di pace potrebbero iniziare «molto presto».

Il ministro dell'Edilizia israeliano Ariel Sharon dal canto suo ha affermato di non ritenere imminente una risposta dello Stato ebraico alla proposta di Baker. In proposito Sharon ha dichiarato che la risposta dovrà prima essere approvata dal governo e che nessuna data è stata finora fissata per discutere della questione.

Il portavoce di Shamir, Avi Pazner, ha reso noto che nel corso della giornata il segretario di Stato americano James Baker ha telefonato due volte al primo ministro da Mosca. Ufficialmente Baker avrebbe detto a Shamir che solo oggi potrà fargli sapere se tornerà nello Stato ebraico per tentare di rimuovere gli ultimi ostacoli alla di quella che volta veniva chiamata «Conferenza di pace» e che ora, viste le condizioni impossibili poste da Israele, più realisticamente definita «Conferenza di apertura negoziati di pace» tra arabi e israeliani. Il che fa pensare ad una cerimonia alla quale faranno seguito trattative che non hanno alcuna vera prospettiva né a breve né a medio termine. Per questo Baker vuole rendersi conto — prima di confermare il suo ritorno in Israele — se riuscirà a strappare a Shamir un «sì» credibile e se riuscirà ad evitare che questo «sì» del governo israeliano non sia una risposta troppo vaga.

L'autorevole quotidiano egiziano «Al Ahram» attacca violentemente Shamir accusandolo di essere «il più grande ostacolo per la pace» in Medio Oriente. *(Ansa-Afp-Agi-Ap)*

«Torturate i palestinesi ma poco»

ROMA ● Migliaia di palestinesi subiscono ogni anno nei territori occupati da Israele processi iniqui e la loro detenzione si accompagna sistematicamente a torture e maltrattamenti, direttamente avallati dal governo israeliano. E', in sintesi, quanto denuncia Amnesty International, in un rapporto reso noto ieri sui processi celebrati dai tribunali militari israeliani nei territori occupati.

«Ciò che maggiormente sconcerta — scrive Amnesty — è l'esistenza di direttive segrete che consentono di esercitare "moderate pressioni fisiche sui prigionieri nel corso degli interrogatori"».

Tali direttive, spiega Amnesty, vennero messe a punto da una commissione di inchiesta sulla conduzione degli interrogatori, diretta dal giudice Moshe Landau, e vennero fatte proprie dal governo israeliano nel 1987. «Riteniamo che i maltrattamenti e le torture siano causati sia dall'approvazione di queste direttive da parte del governo israeliano, sia dalla violazione tanto delle procedure ufficiali quanto delle norme del diritto internazionale da parte del personale addetto agli interrogatori. In ogni caso, il governo deve affrontare urgentemente questo problema e rendere pubbliche le direttive segrete».

Che esse provochino, Amnesty lo descrive nel rapporto: «Durante il periodo di isolamento, i detenuti vengono incappucciati con sacchi sporchi, tenuti senza cibo, privati del sonno, lasciati in catene, in posizioni scomode e percossi su varie parti del corpo, genitali compresi. Per estorcere loro informazioni, vengono chiusi in celle piccole e buie (le "casse da morto") o estremamente fredde (i "frigoriferi")». Le confessioni così ottenute «costituiscono spesso il principale prova a carico dell'imputato ed i giudici sono riluttanti a verificare le denunce relative al modo in cui tali confessioni sono ottenute». *(Agi)*

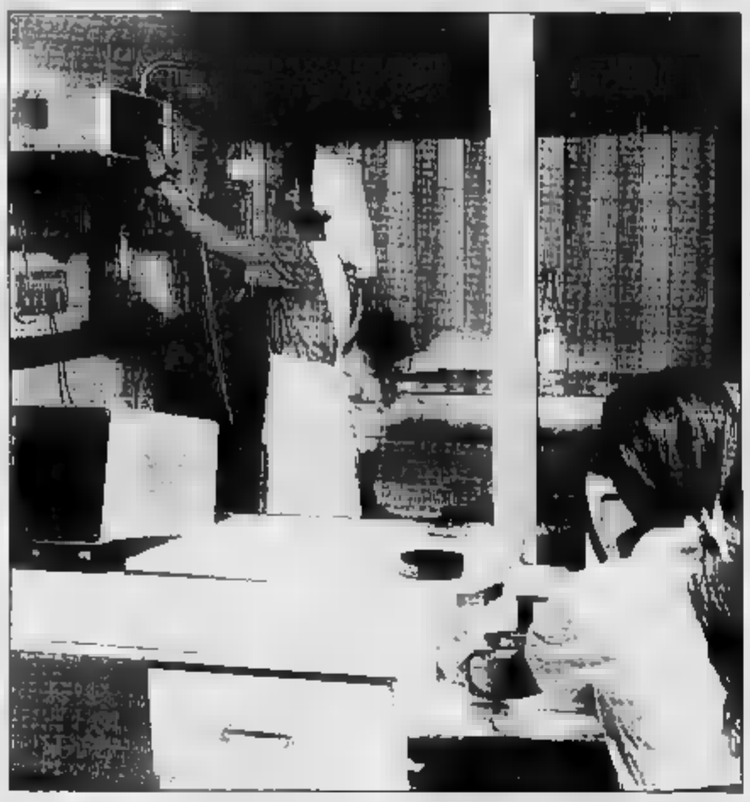

UN LAVORO QUALIFICATO E SICURO

Cresce nel nostro Paese la disoccupazione giovani. Con diploma laurea spesso lavoro. ci sono socialmente utili, dove disoccupazione. Il settore infermieristico è uno questi. Nei prossimi anni ci sarà bisogno migliaia nuovi infermieri nel sistema sanitario piemontese. Ci sono apposite scuole che in tre anni ti preparano questo lavoro qualificato ti garantiscono, in Piemonte, anche il presalario occupazione sicura.

LE SPECIALIZZAZIONI

La professione offre una vasta gamma di specializzazioni sia in campo territoriale che clinico (assistenza chirurgica, anestesia - rianimazione, cardiologia, emodialisi, psichiatria, etc.), nella educazione alla salute della popolazione o prevenzione delle malattie (assistente sanitario), nella gestione dei servizi ospedalieri ed extra-ospedalieri, (coordinatore dirigente infermieristico), nell'istruzione formazione infermieristica (scuole di specializzazione a indirizzo universitario).

DI SCUOLA

Scolarità richiesta: possesso di certificato l' ammissione 3° di corso di Scuola Secondaria secondo grado o titolo equipollente (riconosciuto dal Ministero della Pubblica Istruzione) o preferibilmente del diploma di Scuola Secondaria di secondo grado.
minima: sedici anni (da compiersi entro il 31 dicembre dell'anno di iscrizione).
Idoneità sanitaria.

FINO 23 AGOSTO

REGIONE PIEMONTE
Assessorato alla Sanità

SCEGLI IL TUO FUTURO. PROFESSIONE INFERMIERE.

U.SS.L. E PROFESSIONALI DOVE POTRAI CHIEDERE

SEDI SCOLASTICHE PROVINCIA DI TORINO

U.SS.L. n° 1: Ospedale MaurizIano • C.so Turati, 46 - 10128 Torino • Tel. (011) 5080278
U.SS.L. n° 3: Ospedale Martini Nuovo • Via Tofane, 71 - 10141 Torino • Tel. (011) 703333
U.SS.L. n° 4: Ospedale Maria Vittoria • Via Cibrario, 72 - 10144 Torino • Tel. (011) 5542320/349
U.SS.L. n° 6: Ospedale Giovanni Bosco • Via Zandonai, 24 - 10149 Torino • Tel. (011) 2052039
U.SS.L. n° 7: Casa di Cura Cottolengo • Via S.G.Cottolengo, 14 - 10152 Torino • Tel. (011) 5225481
Ospedale Gradenigo • C.so Regina Margherita, 8 • Tel. (011) 877878
U.SS.L. n° 8: Ospedale Maggiore San Giovanni • C.so Bramante, 90 - 10126 Torino • Tel. (011) 636916
II° Scuola • Via Ardigò, 17 - 10126 Torino • Tel. (011) 3185172
U.SS.L. n° 9: Ospedale C.T.O. • Via Zuretti, 26 - 10126 Torino • Tel. (011) 6933355/8
A.C.I.S.M.O.M. c/o Villa Pia • Strada Mongreno, 180 - 10100 Torino
Scuola dell' Università degli Studi di Torino • Via Ventimiglia, 3 - 10126 Torino • Tel. (011) 6396401
Scuola per Vigilatrici d'Infanzia • Ospedale Regina Margherita • P.za Polonia, 94
10126 Torino • Tel. (011) 69271
U.SS.L. n° Ospedale degli Infermi • Strada Rivoli-Rivalta - 10 Rivoli • Tel. (011) 95511
U.SS.L. n° 26: Ospedale Civile • Via G.Amati, 34 - 10078 Venaria Reale • Tel. (011) 2261252
U.SS.L. n° 27: Ospedale Civile • Via Battitore, 9 - 10073 Ciriè • Tel (011) 9203111
U.SS.L. n° 30: Ospedale Maggiore • Via Cottolengo, 4 - 10023 Chieri • Tel (011) 9412540
U.SS.L. n° 31: Ospedale San Lorenzo • Via Cavalli, 6 - 10022 Carmagnola • Tel. (011) 9771948
U.SS.L. n° 32: Presso Istituto La Tour • Strada Revigliasco, 7 - 10024 Moncalieri • Tel. (011) 69301
U.SS.L. n° Ospedale San Luigi Gonzaga • Reg. Gonzole, 10 - 10043 Orbassano • Tel. (011) 9026446/90281
U.SS.L. n° 36: Ospedale Civile • Via Sant'Agostino, 5 - 12051 Avigliana • Tel. (011) 9311113
U.SS.L. n° 37: Ospedale Mauriziano • Via San Giovanni Bosco, 28 - 10074 Lanzo Torinese • Tel. (0123) 29714
U.SS.L. n° 39: Ospedale Civile • Via dell'Asilo, 9 - 10034 Chivasso • Tel. (011) 9171503
U.SS.L. n° 40: Ospedale Civile • Via Arborio, 18 - 10015 Ivrea • Tel. (0125) 414402
U.SS.L. n° 44: Ospedale Agnelli • Via Brigata Cagliari, 39 - 10064 Pinerolo • Tel. (0121) 233256

PROVINCIA DI VERCELLI

U.SS.L. 45: Ospedale Sant'Andrea • C.so Mario Abbate, 21 - 13100 Vercelli • (0161) 593426
U.SS.L. n° 47: Ospedale degli Infermi • Via Marconi, 23 - 13051 Biella • Tel. (015)
U.SS.L. n° 49: Ospedale Poveri Infermi • Via P.Cantone - 13051 Borgosesia • Tel. (0163) 23281

DI NOVARA

U.SS.L. n° 51: Ospedale Maggiore della Carità • C.so Mazzini, 28 - 28100 Novara • Tel. (0321) 373410/373218
U.SS.L. n° 54: Ospedale SS. Trinità • Viale Zaffis, 10 - Borgomanero • Tel. (0322) 848344
U.SS.L. n° 55: Ospedali Riuniti di Verbenia • Via Crocetta, 7 - Verbania • Tel. (0323) 541232
U.SS.L. n° 56: Ospedale San Biagio • Via Mauro, 4 - 28037 Domodossola • Tel. (0324) 491218
U.SS.L. n° 57: Ospedale Civile • Via Mazzini, 96 - 28026 Omegna • Tel. (0323) 642121

SEDI SCOLASTICHE PROVINCIA DI CUNEO

U.SS.L. n° 58: Ospedale Santa Croce • Via Michele Coppino, 26 - 12100 Cuneo • Tel. (0171) 441273
U.SS.L. n° 61: Ospedale SS. Annunziata • Via dell'Ospedale, 14 - 12038 Savigliano • Tel. (0172) 33901
U.SS.L. n° 62: Ospedale Maggiore • Via Teramo, 22 - 12045 Fossano • Tel. (0172) 636544
U.SS.L. n° 63: Ospedale Civile • Via Spielberg, 58 - 12037 Saluzzo • Tel. (0175) 402518/519520
U.SS.L. n° 64: Ospedale Santo Spirito • Via V.Emanuele, 3 - 12042 Bra • Tel. (0172) 4201/4236
U.SS.L. n° 65: Ospedale Civile San Lazzaro • Via General Govone, 11 - 12051 Alba • Tel. (0173) 316263
U.SS.L. n° 66: Ospedale Civile • Via Ospedale, 7 - 12084 Mondovì • Tel. (0174) 551365

SEDI SCOLASTICHE PROVINCIA DI ASTI

U.SS.L. n° 68: Ospedale Civile • Via Canova, 17 - 14100 Asti • Tel. (0141)
U.SS.L. n° 69: Ospedale Civile • P.za Cavour, 2 - 14049 Nizza Monferrato • Tel. (0141) 831027

SCOLASTICHE PROVINCIA

U.SS.L. n° 70: Ospedale Opere Pie Ospitaliere • Via Venezia, 18 - 15100 Alessandria • Tel. (0131) 306261/305723
Scuola per Vigilatrici d'Infanzia • Ospedale Cesare Arrigo • Spalto Marengo, 14
15100 Alessandria • Tel. (0131) 3061
U.SS.L. n° 72: Ospedali Riuniti • P.za Cavallotti, 7 - 15057 Tortona • Tel. (0131) 8651/813961
U.SS.L. n° 73: Ospedale San Giacomo • Via E.Reggio, 12 - 15067 Novi Ligure • Tel. (0143) 7771/743271
U.SS.L. n° 75: Ospedale Civile • Via Fatebenefratelli, 57 - 15011 Acqui Terme • Tel. (0144) 777290/1
U.SS.L. n° 76: Ospedale S.Spirito • Via Giolitti, - 15033 Casale Monferrato • Tel. (0142) 3341/76385

GENTE
REGALA

LA MUSICASSETTA CON LE CANZONI DELL'ESTATE

aliscafi

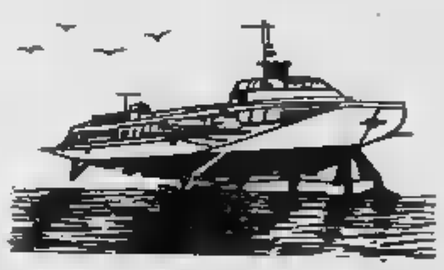

VETOR ORARIO 1991 SNAV LA GIARA

ANZIO - PONZA — DURATA DEL PERCORSO: **70 MINUTI**

1° Giugno al Giugno (giornaliero)				
da ANZIO	07,40	08,05*	11,30*	17,15
	09,15	15,30*	18,30*	19,00

* Escluso Martedì e Giovedì — * Solo Sabato e Domenica

Dal 1 Luglio (giornaliero)				
ANZIO	07,40	08,05*	11,30	17,15
PONZA	09,15	15,30	16,30*	19,00

* Escluso Martedì e

2 22 (giornaliero)				
da ANZIO	07,40	08,05*	11,30*	16,30
da PONZA	09,15	15,00*	17,30*	18,10

* Escluso Martedì e Giovedì — * Solo Sabato e Domenica

23 al 30 Settembre (giornaliero)			
da ANZIO	07,40	08,05*	16,00
da PONZA	09,15	17,00*	17,30

* Escluso Martedì e Giovedì

ANZIO - PONZA - VENTOTENE - ISCHIA (Casamicciola) - NAPOLI

Dal 1° Giugno al 30 (Escluso Martedì e Giovedì)

da			
Partenza		Arrivo	
ANZIO	08,05	PONZA	09,15
PONZA	09,30	V.TENE	10,10
V.TENE	10,25	ISCHIA	11,05
ISCHIA	11,15	**NAPOLI**	11,55

NAPOLI:			
Partenza			
NAPOLI	15,30	ISCHIA	16,15
ISCHIA	16,30	V.TENE	17,10
V.TENE	17,25	PONZA	18,05
PONZA	18,30	**ANZIO**	19,40

Dal 2 al Settembre i voli pomeridiani saranno anticipati di 1 ora - Dal 23 30 Settembre i voli pomeridiani saranno anticipati di ulteriori 30 minuti

FORMIA - PONZA - VENTOTENE — DURATA DEL: FORMIA/PONZA: 70 MINUTI; FORMIA/VENTOTENE: 55 MINUTI

1 Giugno al 1 Escluso		Dal 2 al Settembre		Settembre Escluso Mercoledì	
FORMIA-VENTOTENE		**FORMIA-VENTOTENE**		**FORMIA-VENTOTENE**	
FORMIA	8,05	da FORMIA	8,05	FORMIA	8,05
da V.TENE	16,00	da V.TENE	15,00	V.TENE	14,30
FORMIA-PONZA		**FORMIA-PONZA**			
da	17,20	FORMIA	16,20	da FORMIA	16,50
da PONZA	19,00	da PONZA	18,00	da PONZA	17,30

INFORMAZIONI - BIGLIETTERIA - PRENOTAZIONI
HELIOS
Porto Innocenziano
00042 Anzio

ANZIO - PONZA - VENTOTENE -

ANZIO: Tel. Fax Telex
PONZA: Tel.
Tel. - Telex
Fax

FORMIA - PONZA
FORMIA - VENTOTENE

FORMIA: Tel. 0771/768.715 - Fax 0771/768.771
Sandrina Azzarro - Tel. 0771/267.668
Biglietteria - Tel. 0771/86.165-6

Soluzioni Software RCL C. INFORMATICA srl - Pomezia (Rm)

Le PRENOTAZIONI sono valide fino a 30 minuti PRIMA della PARTENZA

COMAU FIN.

Assemblea soci approva bilancio

TORINO ■ L'assemblea degli azionisti della Comau finanziaria ha approvato il bilancio al 30 aprile 1991 chiusosi con un utile netto di 6,5 miliardi di lire (26,8 miliardi nel 1990) che, tenuto conto del persistere delle criticità di mercato e del quadro competitivo, è stato accantonato integralmente a riserva. L'ammontare delle ordinazioni ricevuto da inizio anno è risultato di 950 miliardi, con acquisizione di ordini dai principali costruttori autoveicolistici europei.

ENI

Algeria-Italia nuovo accordo

ALGERI ● Un accordo-quadro di cooperazione nei settori degli idrocarburi, della petrolchimica e della collaborazione scientifica e tecnica è stato firmato ad Algeri dal presidente dell'Eni Cagliari e dall'ente petrolifero algerino Sonatrach. Il protocollo di intesa prevede tra l'altro la messa in opera delle canalizzazioni per il trasporto degli idrocarburi con il raddoppio del gasdotto Algeria-Tunisia-Nord Italia, con «bretelle» di comunicazione verso Jugoslavia, Austria e Europa dell'Est.

ELCIT

Cassa speciale per due anni

ROMA ● Accordo raggiunto al ministero dell'industria per la Elcit (ex azienda Gepi specializzata nella costruzione di televisori) riguardante la sospensione dei licenziamenti per conto lavoratori. L'accordo prevede essenzialmente il collocamento in «cigs» dei lavoratori in eccesso per 24 mesi. In questo periodo l'azienda stabilirà strategie e criteri operativi riguardanti il mantenimento delle quote di mercato acquisite ed in particolare la salvaguardia dei posti di lavoro.

CAMBI VALUTARI

Quotazioni rilevate alle ore 12 a cura dell'Istituto Bancario S. Paolo di Torino

	29/07	26/07
Dollaro Usa	1303,25	1303,00
Sterlina inglese	2192,05	2193,80
Marco tedesco	745,58	746,18
Franco svizzero	[redacted]	855,38
Franco francese	219,47	219,28
Franco belga	36,257	36,237
Fiorino olandese	662,14	661,35
Scellino austriaco	106,54	106,50
Dracma greca	6,677	6,678
Peseta spagnola	11,920	11,910
Escudo portoghese	8,711	8,708
Ecu	1532,20	1531,75

Per i giovani e i giovanissimi, due conti davvero speciali:
dai 9 ai 17 anni — dai 18 ai [redacted] anni
Junior — Giò
chiedete maggiori informazioni presso tutte le nostre Filiali!
SANPAOLO ISTITUTO BANCARIO SAN PAOLO DI TORINO

ALLA WABCO

Annunciati 155 licenziamenti entro metà settembre Cominciano scioperi articolati

PIOSSASCO ■ Alla vigilia delle ferie brutte notizie per i lavoratori della Wabco Westinghouse di Piossasco, azienda specializzata nella produzione di freni e segnali per carrozze ferroviarie. Lo stabilimento di Piossasco, che con quello di Caianello nel Sud [redacted] parte dell'Ansaldo (Iri-Finmeccanica), ha 450 dipendenti. All'inizio dell'anno la direzione, in seguito ad un piano di ristrutturazione aziendale, ha annunciato al sindacato l'esubero di un terzo degli operai e da [redacted] 155 persone sono in cassa integrazione a zero ore.

Lunedì l'improvvisa decisione dell'azienda che ha creato un clima di tensione all'interno della fabbrica: alle bacheche dello stabilimento è apparso un comunicato in cui si annunciava che alla scadenza del periodo di cassa integrazione (10 agosto) per i 155 sospesi verrà attuata la procedura prevista per i licenziamenti che scatteranno al termine dei 30 giorni. Per [redacted] consiglio di fabbrica, riunitosi d'urgenza con l'intervento dei responsabili dei tre sindacati dei metalmeccanici, il provvedimento «è assolutamente ingiustificato e va immediatamente respinto».

Ieri all'interno della fabbrica sono iniziati gli scioperi articolati e una delegazione formata da 2[redacted] operai ha manifestato in mattinata davanti a Palazzo Lascaris, sede del Consiglio regionale. Un gruppo di lavoratori è stato ricevuto dai capigruppo dei maggiori partiti a cui h[redacted] esposto la situazione dell'azienda. «Chiediamo la revoca del provvedimento di licenziamento - dice [redacted] sindacato - e la proroga della cassa integrazione per almeno sei mesi, in attesa di un piano che preveda soluzioni meno traumatiche per ridurre il numero degli occupati». Nell'incontro svoltosi a Roma la settimana scorsa, l'Ansaldo di Genova ha annunciato al sindacato che sono 3 mila le eccedenze dell'intero gruppo.

g. gal.

MAGNETI MARELLI

Comincia la grande sfida Stanziati 450 miliardi per migliorare la qualità

Per garantirsi gli strumenti necessari a governare la crescente complessità dei sistemi autoveicolistici e la sfida competitiva sui mercati internazionali, Magneti Marelli ha ribadito nel 1990 il proprio impegno sul piano degli investimenti, destinando allo sforzo innovativo [redacted] 450 miliardi (pari al 12% del fatturato). In particolare nelle aree a maggior contenuto elettronico e per [redacted] miglioramento dei processi di lavorazione.

In questo ambito ha preso avvio nei nuovi impianti di Pavia della divisione Elettronica la produzione delle centraline di controllo — singlepoint e multipoint — di nuova generazione studiate per rispondere alle più severe normative europee sulle emissioni. Si tratta di uno stabilimento «orientato al prodotto» in quanto processo produttivo e prodotti sono stati sviluppati contemporaneamente.

L'unità è caratterizzata a livello organizzativo da una forte partecipazione di personale qualificato al processo di lavorazione e, a livello produttivo, da tecnologie innovative che dispongono di una li[redacted] altamente automatizzata, con numerose postazioni di Spc (Controllo statistico del processo) e che consentono una notevole riduzione dei tempi di attraversamento.

Nella logica di sviluppo dei sistemi informativi tecnici due significativi interventi sono stati attuati nelle divisioni Termico Vettura e Quadri di bordo.

Per il Termico Vettura si è [redacted] contemente conclusa [redacted] prima fase di introduzione del sistema Cad alla R&S dello stabilimento di Poirino avviata nel novembre scorso. La rete risulta attualmente composta da più piattaforme a tecnologia Sparc di cui una con funzione di server di rete e utilizza il sistema operativo Unix, mentre il software è configurato per la progettazione tridimensionale.

Nello stabilimento di Corbetta un analogo intervento ha riguardato [redacted] divisione Quadri di Bordo, dove la progettazione dei nuovi prodotti è stata programmata con sistemi Cad.

REDDITO FISSO A TORINO

Titoli	31/07	30/07
[redacted]		
Enel 84/92 1 indicizzato	100 40	100 40
Enel 84/93 II indicizzato	101	[redacted]
Enel 84/93 III indicizzato	113 20	113 20
Enel 84/93 IV [redacted]	112 80	112 80
Enel [redacted] 1	107	[redacted]
Enel 85/00 II	106	106
Enel 85/00 III	107 10	107 10
Enel 86/93 II 9.60%	97 60	97 60
Enel 86/93 III indicizzato	155	155
Enel 86/93 IV 9.25%	94 75	94 75
Enel 86/01 indicizzato	105 80	105 80
Enel 87/93 indicizzato	104 80	104 80
Autostrade 7% 72/01	98 90	98 90
C.C. OO. PP. 5%	94	90 50
C.C. OO. PP. 5.5%	90	[redacted]
C.C. OO. PP. 6%	87	85 40
C.C. OO. PP. 7%	90 70	90 90
C.C. OO. PP. 8% 74	90	90
C.C. Ind. St. 7% 71 III	-	-
C.C. Ind. St. 7% 72 IV	99	99
C.C. Ind. St. 7% 72 V	96 40	[redacted]
C.C. Ind. St. 7% 73 VI	96	[redacted]
C.C. Ind. St. 7% 73 VII	95 80	95 80
C.C. Ind. St. 7% 74 VIII	99 60	99 60
C.C. Aut. St. 7% 70 I	87 40	87 80
C.C. Aut. 7% 72 II	82	81 50
FF.SS. 7% 72 I	97	97
FF.SS. 7% 72 II	98	98
Amm. FF.SS. 84/92	101 50	101 50
[redacted] FF.SS. 85/97 indicizz	107	107
Amm. FF.SS. 85/92 II	106 90	[redacted]
Amm. FF.SS. 85/00 III ind	[redacted]	105 55
Amm. FF.SS. 86/93	77 80	76 30
Amm. FF.SS. 86/94	93 80	93 80
[redacted] 7% 72 I	97	97
ICIPU 7% 72 III	97	97
IMI 71/91 XXXV 7%	98 50	98 50
IMI 74/94 [redacted] 7%	[redacted]	[redacted]
IMI 74/94 XXXVIII 7%	94 50	94 50
IMI 73/91 XXXIX 7%	[redacted]	98 50

Titoli	31/07	30/07
IMI CN 73/91 IV 7%	95	95
IMI Aut. 68/93 I	82	82
IMI Aut. 73/03 II 65	75 40	75 40
Pacchetti 6%	95	95
Olivetti [redacted] 6.375%	88	88 10
Rinascente 86 8.5%	146	146
Ist. S. Paolo To 5%	99	99
Ist. S. Paolo To 6%	84 50	84
Ist. S. Paolo p. conv. 6%	88	88
Ist. S. Paolo To 7%	90 20	90
S. Paolo OO. PP. 6% ex 5%	81	81
S. Paolo OO. PP. 6%	80 30	80 30
S. Paolo OO. PP. 81 19 a ind	-	-
S. Paolo OO. PP. 81 22 a [redacted]	-	-
S. Paolo OO. PP. 81 23 a ind	-	-
S. Paolo OO. PP. 81 24 a ind	-	-
S. Paolo OO. PP. 82 25 a ind	101	101
S. Paolo OO. PP. 82 26 a ind	100 70	[redacted]
Fond. Piemonte V.A. 6%	75	[redacted]
Fond. Piemonte V.A. 7% 74	[redacted]	[redacted]
Fond. P. V.A. OO.PP. 7% 74	87 95	87 95
[redacted]		
Alitalia Irereab 88/95 7.50%	165	165
Cir 10% 85/92	96	96
Ciga 9% 88/95	101	101
La Rinascente 88/93 8.50%	141 50	141 50
Medio Cir 7% 86/96	88 50	88 50
Medio Italgas 6% 85/95	105 20	105 20
Medio Pirelli cv 6.50% 86/96	93 50	93 50
Medio Cir cv Sab 7% 86/96	91 80	91 80
Medio Unicem 7%	122	122
Saffa 87/97 6.50%	125	125
Snia 10% 85/93	100 20	100 20
[redacted]		
C.C.T. ECU 9.25% 87/91	99 40	99 40
C.C.T. ECU 11.25% 84/91	-	-
C.C.T. ECU 8.50% 88/92	98 40	98 40
C.C.T. ECU 10.50% 84/92	101 30	101 30

Titoli	31/07	30/07
C.C.T. ECU 8.5% 88/92 IV	98 60	98 60
C.C.T. 1-7-91	-	-
C.C.T. 1-8-91	99 90	99 90
C.C.T. 1-9-91	100	100
C.C.T. 1-10-91	100 20	100 20
C.C.T. 1-11-91	100 20	100 20
C.C.T. 1-12-91	100 30	100 20
C.C.T. 1-1-92	[redacted]	[redacted]
C.C.T. 1-2-92	100 20	100 20
C.C.T. 1-2-95	100	100
C.C.T. 1-3-95	98 25	98 60
C.C.T. 1-4-95	98 45	98 75
C.C.T. 1-5-95	98 45	98 60
C.C.T. 1-6-95	98 50	98 25
C.C.T. 1-7-95	99 35	99 35
C.C.T. 1-8-95	99 10	99 10
C.C.T. 1-9-95	98 28	98 28
C.C.T. 1-10-95	98 80	98 40
C.C.T. 1-11-95	98 90	98 90
C.C.T. 1-12-95	[redacted]	[redacted]
C.C.T. 1-1-96	98 80	98
C.C.T. 1-2-96	98 95	98 70
C.C.T. 1-3-96	99 05	99 45
C.C.T. 1-4-96	99 30	99 30
C.C.T. 1-5-96	99 40	99 55
C.C.T. 1-6-96	99 25	[redacted]
C.C.T. 1-7-96	99	99
C.C.T. 1-8-96	98 45	98 45
C.C.T. 1-9-96	98 20	98 20
C.C.T. 1-10-96	97 25	97 25
C.C.T. 1-11-96	[redacted]	97 40
C.C.T. 1-12-96	[redacted]	97 80
C.C.T. 1-1-97	97 35	[redacted]
C.C.T. 1-2-97	97 30	97 65
C.C.T. 1-3-97	97 45	97 75
C.C.T. 1-4-97	97 80	97 90
C.C.T. 1-5-97	97 90	98 30
C.C.T. 1-6-97	98	98 55
B.T.P. 1-11-91	99 40	99 40
B.T.P. 21-12-91	99 55	99 55
B.T.P. 1-1-92	99 15	99 15
B.T.P. 1-2-92	98 90	98 90
B.T.P. 1-3-92	[redacted]	[redacted]

LE AZIONI A TORINO

Titoli	31/07	[redacted]
[redacted]		
Alivar	10700	10650
Eridania	7350	7350
Eridania risp	5340	5300
[redacted]		
Milano Ass.	24000	24000
Milano Ass. r. n.c.	16250	16350
C. Latina	9460	9550
C. Latina r. n.c.	4750	4710
Lloyd Adriatico	14350	14200
Lloyd Adriatico r.	[redacted]	12200
Generali	32075	32100
Ras	19450	19300
Ras r.	[redacted]	[redacted]
Sai	18000	18000
Sai r.	[redacted]	9850
Toro	23500	23500
Toro p.	12650	12650
Toro r.	[redacted]	[redacted]
Un. Subalpina Ass.	24650	25100

[redacted]i	31/07	30/07
[redacted]		
Banca Comm. Ital.	4580	4610
Banca C. Ital. r. n.c.	[redacted]	[redacted]
B. Naz. Agr.	7200	6900
B. Naz. Agr. p.	[redacted]	2825
B. Naz. Agr. r.	1525	1515
Banco di Roma	2790	2785
Credito Italiano	2800	2725
Credito Italiano r.	[redacted]	[redacted]
Interbanca p.	[redacted]	[redacted]
Mediobanca	15775	[redacted]
Banco Ambroveneto	5030	4980
Banco Ambroven. r.	[redacted]	2750
[redacted]		
Burgo	9650	[redacted]
Burgo p	9700	9700
Burgo r.	[redacted]	9450
Gr. ed. Fabbri p.	5150	5150
S.I.S.A.	1750	1750

Titoli	31/07	[redacted]
[redacted]		
Cement. di Augusta	3300	3250
Cement. di Barletta	10200	9550
Cem. Barletta n.c.	6900	7000
Unicem	[redacted]	[redacted]
Unicem r. n.c.	6280	6250
[redacted]		
Italgas	3230	3230
Pierrel	[redacted]	1700
Pierrel r. n.c.	[redacted]	[redacted]
Saffa	8000	8000
Saffa r.	7970	[redacted]
Saffa r. n.c.	6160	6200
Saiag	2970	2970
Saiag r.	1980	1990
Snia bpd	1440	1420
Snia Bpd r.	1430	1415
Snia Bpd r. n.c.	1050	1050
Sorin	6900	6900
[redacted]		
Rinascente	7350	7350
Rinascente p.	4300	[redacted]
Rinascente r.	5010	5025

Titoli	[redacted]	30/07
[redacted]		
Alitalia	780	780
Alitalia p.	640	620
Alitalia risp. n.c.	780	760
Autostrada To-Mi	14300	14350
Italcable	6900	[redacted]
Italcable r. n.c.	[redacted]	[redacted]
Nai	1120	1100
Sip ord.	1140	1120
Sip risp.	1130	1125
[redacted]		
Bastogi irbs	218	218
Avir Fin.	7100	7000
Cir	2900	2830
Cir r.	2850	2800
Cir r. n.c.	1460	1430
Cofide	2850	[redacted]
Cofide r. n.c.	[redacted]	[redacted]
Comau Finanziaria	2060	2100
Ferr. To. Nord	1540	1510
Ferruzzi Finanz. o.	2130	[redacted]
Ferruzzi Finanz. r.	[redacted]	[redacted]
[redacted]	1470	1470
Gaic risp.	[redacted]	1510

Titoli	31/07	30/07
Gemina	1565	1560
Gemina r.	1330	1340
Fidis	5730	5780
Pozzi-Ginori	[redacted]	500
Pozzi-Ginori r.	625	630
Fiscambi	2850	2850
Fiscambi risp.	2100	2100
Fornara	1115	1115
Fornara priv.	1010	1010
Gim	5960	5960
Gim r. n.c.	2300	2300
Ifi p.	15850	15700
Ifil	5750	[redacted]
Ifil r. n.c.	3340	3290
Isefi	1440	1440
Isvim ord.	11600	11600
Mittel	[redacted]	[redacted]
Pirelli & c.	6050	[redacted]
Pirelli & c. r.	2650	2480
Pirelli	2010	[redacted]
Pirelli r. n.c.	1535	1500
Serfi	[redacted]	6340
Schiapparelli	970	[redacted]
[redacted]	3225	3230
Smi	1045	[redacted]
Smi r.	850	850
Sogefi	2500	2500

Titoli	31/07	30/07
Stet	2065	2050
Stet risp.	1725	1732
[redacted]		
Attività Immobiliari	[redacted]	
I.p.i.	15920	15860
Risanamento	53900	54400
Risanamento r.n.c.	27400	27400
Sila	1375	1375
Sila r	1160	1160
[redacted]		
Berto Lamet	10765	10800
Fisia	[redacted]	2635
Fiat	6025	[redacted]
Fiat p.	[redacted]	[redacted]
Fiat r.	4180	[redacted]
Gilardini	3400	3400
Gilardini r. n.c.	2910	2910
Magneti Marelli	970	960
Magneti Marelli r.	[redacted]	970
Saes Getters p.	5275	—
Tecnost	[redacted]	—
Olivetti	3830	[redacted]
Olivetti p.	[redacted]	[redacted]

Titoli	31/07	30/07
Olivetti r. n.c.	2635	[redacted]
Pininfarina	[redacted]	[redacted]
Pininfarina r.	15900	[redacted]
Sasib	7460	[redacted]
Sasib p.	7170	7170
[redacted] r. n.c.	[redacted]	[redacted]
Westinghouse	38100	38800
[redacted]		
Dalmine	408	405
Teknecomp	[redacted]	650
Teknecomp r.	630	635
Valeo	4180	4150
[redacted]		
Benetton	9690	9800
Cantoni	5500	[redacted]
Cantoni r.	[redacted]	3700
[redacted]		
Acque Potabili	15480	[redacted]
Ciga	2310	[redacted]
Ciga r. n.c.	[redacted]	[redacted]
Gabetti Holding	2515	—
Pacchetti	515	505

LE AZIONI A MILANO

Titoli	31/07	30/07
[redacted]		
Alivar	10700	10650
Bonifiche Ferr.	36300	[redacted]
Eridania	7370	7345
Eridania r. n.c.	5340	5308
Zignago	6250	6280
[redacted]		
Alleanza Ass.	57500	57150
Alleanza r.	50000	49700
Assitalia	[redacted]	6375
Ausonia	911	903
Milano Ass.	[redacted]	23900
Milano Ass. r. n.c.	16000	16050
C. Latina	[redacted]	[redacted]
C. Latina r. n.c.	4490	[redacted]
Fata	sosp.	sosp.
Firs	618	610
Firs r.	383	384
Generali	[redacted]	[redacted]
L'Abeille	105050	105500
La fondiaria	14790	14780
Fondiaria Spa	40700	40725
Fondiaria Spa w.	18501	18500
La Previdente	[redacted]	19000
Lloyd Adriatico	14330	14270
Lloyd Adriatico r.	[redacted]	12200
Ras	[redacted]	19200
Ras r. n.c.	12720	12670
Sai	17890	17850
Sai r.	[redacted]	[redacted]
Toro	23600	23500
Toro p.	12740	12650
Toro r.	12810	[redacted]
Un. Subalpina Ass.	24550	[redacted]
Unipol ord.	[redacted]	19900
Unipol priv.	[redacted]	12350
Vittoria [redacted]	9450	9420
[redacted]		
B. Agr. Milanese	12915	[redacted]
Banca Comm. Ital.	4550	4525
Banca C. Ital. r. n.c.	3895	3860
B. Manusardi	[redacted]	1385
B. Mercantile	7395	7300
[redacted]	[redacted]	6910
Bna p	2681	2615
Bna r. n.c.	1520	1514
Bnl r. n.c.	11400	11200
Banca Toscana	4621	[redacted]
B. Chiavari	4410	4351

Titoli	31/07	30/07
B. Ambrov. ord.	[redacted]	5010
B. Ambrov. r. n.c.	[redacted]	[redacted]
Banco Lariano	6110	6100
Banco Napoli r.	1975	1910
Banco Roma	2775	2785
Banco Roma w. 7%	[redacted]	[redacted]
Banco S. Spirito	2855	2855
B. Sardegna r.	21160	21050
Credito Comm.	[redacted]	3910
Cr. Fondiario	[redacted]	5545
Credito Italiano	[redacted]	2735
Credito Ital. r. n.c.	1983	1878
Credito Lombardo	[redacted]	[redacted]
Cred. Varesino	5130	[redacted]
Cr. Varesino r. n.c.	2999	2920
Interbanca	n.r.	n.r.
Interbanca p.	37300	35700
[redacted]	15720	15590
[redacted]		
Binda - Sotrici	675	679
Burgo	[redacted]	9501
Burgo p.	[redacted]	[redacted]
Burgo r.	[redacted]	[redacted]
Cartiere Ascoli	4108	4070
Ed. Espresso	[redacted]	26240
Fabbri p.	5110	5130
Mondadori	n.r.	n.r.
Mondadori p.	n.r.	n.r.
Mondadori r. n.c.	10210	10050
Poligrafici Ed.	[redacted]	5745
[redacted]		
C. Augusta	3283	3260
C. Barletta	[redacted]	9570
C. Barletta r. nc	[redacted]	6940
C. Merone	[redacted]	6670
C. Merone r. nc	3890	3880
C. Sardegna	8940	8950
C. Siciliane	10370	10200
Cementir	sosp.	sosp.
Italcementi	22555	22390
Italcementi r. n.c.	[redacted]	13500
Unicem	[redacted]	10830
Unicem r. n.c.	[redacted]	[redacted]
[redacted]		
Alcatel cavi	5670	5625
Alcatel cavi r. n.c.	3770	3770
[redacted]	2981	[redacted]
Auschem r. n.c.	1490	1475
[redacted]	[redacted]	[redacted]
[redacted]	941	935

Titoli	31/07	30/07
Caffaro r.	960	925
Calp	4250	4270
Enichem A.	1523	1524
Enimont	1470	1476
F.M.C.	3350	3320
Fidenza Vet.	2430	2370
Italgas	3261	3224
Marangoni	2705	2610
Montefluos	700	695
Montefibre r. n.c.	664	661
Perlier	1365	1365
Pierrel	1700	1700
Pierrel r. n.c.	852	860
Pirelli Spa	2012	2002
Pirelli Spa r. n.c.	1535	1480
Pirelli Spa w.	110	110
Recordati	7420	7500
Recordati r. n.c.	4145	4100
Saffa	8030	7950
Saffa r.	7970	7920
Saffa r. n.c.	6190	6183
Saffa warr. r. n.c.	1160	1130
Saiag	2955	2968
Saiag r. n.c.	1993	1989
Snia	1445	1435
Snia r.	1402	1406
Snia r. n.c.	1051	1052
Snia Fibre	1081	1085
Snia Tecnop.	4530	4515
Sorin Biom	[redacted]	[redacted]
Teleco Cavi	14000	14050
Vetreria Ital.	5110	5098
[redacted]		
La Rinascente	7430	7350
La Rinascente p.	4316	4300
La Rinascente r. n.c.	4995	5000
Standa	35150	35150
Standa r. n.c.	7050	[redacted]
[redacted]		
Alitalia	781	781
Alitalia p.	640	621
Alitalia r. n.c.	780	760
Ansaldo Tr.	4350	4350
Ausiliare	[redacted]	12400
Autostrade To Mi	[redacted]	14300
Autostrade p.	959	951
Costa Crociere	3188	3165
Costa Croc. r. n.c.	1832	1829
Gewiss	10660	10510
Gottardo Ruff.	3012	3007
Italcable	[redacted]	[redacted]
Italcable r. n.c.	[redacted]	5140
N.A.I.	1110	1100
Sees gest. p.	5320	5290
Selm	[redacted]	[redacted]

Titoli	31/07	30/07
Selm r.	[redacted]	3016
Sip	1144	1129
Sip r. n.c.	1140	1123
Sirti	[redacted]	11190
Sondel	1400	1450
Tecnomasio	2695	2700
[redacted]		
Acqua Marcia	261	277
Acqua Marcia r. n.c	[redacted]	[redacted]
Ame Fin	n.r.	n.r.
Ame Fin. r. n.c.	4501	3601
Avir Fin.	7075	7005
Bastogi	219	217
Bonif. Siele	39005	38750
Bonif. Siele risp.	13000	12950
Bonif. Siele r. n.c.	8700	8635
Brioschi	827	810
Buton	3515	3550
Cem. Fin.	[redacted]	3819
Cir	2900	2832
Cir r.	2835	2800
Cir r. n.c.	1480	1420
Cir w. 'a'	102	101 25
Cir w. 'b'	157	155
Cofide	[redacted]	2675
Cofide r. n.c.	1214	1214
Cofide warr. ord.	[redacted]	[redacted]
Cofide warr. risp.	[redacted]	150
Comau	2059	[redacted]
Editoriale	3152	3100
Ericsson	50180	50000
Euromobiliare	4920	4930
Euromobiliare r. [redacted]	2301	2290
Ferruzzi fin.	2140	2120
Ferruzzi pr.	[redacted]	1325
Ferr. To. Nord	1530	1515
Fidis	5770	5785
Fimper	1551	1583
Fimper r. n.c.	778	788
Finarte	3250	[redacted]
Finarte priv.	1153	1151
Finarte r. n.c.	1050	1053
Finarte Asta	5010	5012
Fin Breda	498	499
Fin Breda warr.	148	147 5
Finrex	770	770
Finrex r. n.c.	795	[redacted]
Fiscambi	2885	[redacted]
Fiscambi r. n.c.	2095	[redacted]
Fornara	1119	1120
Fornara priv.	1018	1016
Gaic	[redacted]	1475
Gaic risp.	1490	1510
Gemina	[redacted]	1562
Gemina r.	1337	1327
Gerolimich	107	106

Titoli	31/07	30/07
Gerolimich r. n.c.	[redacted]	90
Gim	[redacted]	5960
Gim r. n.c.	2280	[redacted]
Ifi p.	15900	15570
Ifil	5746	5685
Ifil r. n.c.	3340	3290
Ifil w. 6.50%	1200	1200
Ifil w. r. n.c. 6.50%	[redacted]	705
Intermobiliare	[redacted]	[redacted]
Isefi	1433	1450
Isvim ord.	11620	11620
Italmobiliare	76000	75800
Italmobiliare r. n.c.	49000	48930
Kernel	509	502
Kernel r. n.c.	795	790
Mittel	1870	1810
Montedison	1463	1443
Montedison r.	1625	1525
Montedison r. n.c.	986	986
Parmalat Fin.	12825	12095
Partec. Finanz.	[redacted]	[redacted]
P. Fin. r. n.c. ex w.	1422	[redacted]
Pirelli & C.	6060	6089
Pirelli & C. r.	2550	2480
Pozzi	[redacted]	480
Pozzi r. n.c.	[redacted]	[redacted]
Premafin	13700	13620
Premafin warr.	[redacted]	2125
Raggio Sole	[redacted]	[redacted]
Raggio Sole r. n.c.	1720	1735
Riva Finanz.	7730	7790
Santavaleria fin.	[redacted]	1765
Schiapparelli	968 5	968 5
Serfi	6250	6250
Sifa	1401	1385
Sifa r. n.c.	[redacted]	1149
Sisa	1806	1748
Sme	[redacted]	[redacted]
Smi	1035	1021
Smi r.	865	860
Smi warr.	[redacted]	261
Sogefi	[redacted]	[redacted]
Sogefi warr.	220	221
So.pa.f.	4005	3985
So.pa.f. r. n.c.	2650	2690
Stet	2058	2051
Stet risp.	1728	1728
Terme Acqui	2470	2470
Terme Acqui r. n.c.	795	[redacted]
Trenno	[redacted]	3165
Tripcovich	[redacted]	12700
Tripcovich r. n.c.	[redacted]	6938
Unipar ord	995	1010
Unipar risp.	[redacted]	[redacted]
[redacted]		
Aedes	[redacted]	[redacted]

Titoli	31/07	30/07
Aedes r.	8081	[redacted]
Attività Immobiliari	4351	[redacted]
Calcestruzzi	[redacted]	[redacted]
Calcestruzzi warr.	4620	4680
Caltagirone	4640	4590
Caltagirone r. n.c.	3860	3860
Cogefar	[redacted]	[redacted]
Cogefar r.	[redacted]	3195
Del Favero	[redacted]	[redacted]
[redacted]	2515	2440
Gilim ord.	3718	3720
Gilim priv.	2606	2608
Grassetto	[redacted]	15442
Imm. Metanopoli	[redacted]	1550
Risanamento	[redacted]	[redacted]
Risanamento r. n.c.	[redacted]	27520
Vianini Ind.	1481	1473
Vianini Lav.	5130	5110
[redacted]		
[redacted]	2851	2837
Danieli & C.	7210	7155
Danieli & C. r. n.c.	4750	4770
Dataconsyst	2900	2940
Faema	4098	4098
Fiar	11500	11150
Fiat	6039	5940
Fiat p.	3940	3882
Fiat r.	4190	4120
Fisia	2660	2632
Fochi Filippo	10120	9980
Franco Tosi	31040	30950
Gilardini	3405	3389
Gilardini r. n.c.	2940	2986
Ind. Secco	854	851
Magneti M.	969	969
Magneti M. r.	945	990
Magneti M. w. o.	85	85
Magneti M. w. r.	81	75
Mandelli	9001	8960
Merloni	2490	2440
Merloni r. n.c.	1050	1068
Necchi	1300	1300
Necchi r.	1595	1595
Nuovo Pignone	4600	4585
Nuovo Pignone w.	216 75	219
Olivetti	3845	3790
Olivetti p.	2478	2467
Olivetti r. n.c.	2627	2627
Olivetti warr.	183	181 5
Pininfarina	15200	15220
Pininfarina r.	15920	15810
Rejna	10250	10310
Rejna r. n.c.	33100	33100
Rodriquez	6760	6760
Safilo	10075	10050
Safilo r.	11120	11120

Titoli	31/07	30/07
Saipem	1433	1432
Saipem r.	[redacted]	[redacted]
Sasib	7575	7490
Sasib p.	7325	7160
Sasib r. n.c.	5530	5460
T[redacted]	2439	2444
Teknecomp	649	[redacted]
Teknecomp r. n.c.	635	[redacted]
Valeo	4180	4160
Westinghouse	38100	38750
Worthington	2516	2481
[redacted]		
Cantier. Metall. Ital.	5412	5409
Elsag Bailey ord.	4390	4356
Elsag Bailey warr.	109	108 75
Dalmine	409	408
Eur. Metalli	1041	1033
Eur. Metalli warr	18	18
Falck	7960	7720
Falck r	8190	8160
Maffei	3935	3945
La Magona	8960	8960
[redacted]		
Bassetti	13500	13540
Benetton	9790	9800
Cantoni	5490	5520
Cantoni r.	3710	3710
Centenari & Zinelli	266	267
Cucirini	1615	1616
Eliolona	3420	3420
Linificio	795	780
Linificio r. n.c.	779	760
Marzotto	7590	7610
Marzotto r.	7125	7070
Marzotto r. n.c.	5718	5675
Olcese Veneziano	2141	2130
Ratti	4330	4260
Rotondi	2235	2250
Simint	5150	4949
Simint priv.	3580	3590
Stefanel	6560	6558
Zucchi	14110	14110
Zucchi r. n.c.	8658	8720
[redacted]		
Acq. De Ferrari	7380	7450
A. De Ferrari r. n.c.	[redacted]	2549 5
Acque Potabili	15450	15450
Ciga	[redacted]	[redacted]
Ciga r. n.c.	1650	[redacted]
[redacted] Hotel	13800	13800
Jolly Hotel r.	n.r.	n.r.
Pacchetti	515	506
Unione Manifatture	2650	[redacted]

MALCOSATUTTO

Operazione «Zappa sui piedi»

A Napoli la polizia ha allontanato 16 pregiudicati da Sorrento, Ischia e Capri — come riferisce un'agenzia — nell'ambito di un'operazione denominata «Scudo d'estate», volta a «bonificare i centri turistici da persone affiliate alla delinquenza organizzata». Il nome dell'evento è palesemente derivato da quell'epico «Scudo del deserto», coniato dai generali Usa, divenuto poi «Tempesta nel deserto». Si sa che ogni operazione bellica ha sempre avuto un nome in codice. Il contingente alleato, per esempio, di stanza tra il Nord dell'Iran e la Turchia, è stato battezzato «Mortello in agguato». Anche a Torino e dintorni le forze dell'ordine hanno organizzato operazioni in grande stile contro i furfanti, denominandole in modo adeguato. Una retata a Porta Nuova ha avuto il nome: «Alé fiuri fora 'l le hale». I vigili urbani, grandi di Multivolere, hanno invece approntato l'operazione «Adess 'sti cazzi mia», per pacificare i corridoi urbani.

I contadini del Chivassese per catturare le lucciole (che vanno poi a ripopolare i boschi) hanno il progetto «Zappa sui piedi», intendendo un uso diverso della vanga, resta come differente e arma impropria. «Festa bulbona» invece il [illegible] in collio usato dai guardiaparco della valle Gesso per «catturare» pescatori di frodo.

Renato Scagliola

TORINO IERI

Ghiaccioli colorati lire dieci

Negli anni 50, Regio Parco, via Botticelli dove la campagna conviveva bella e vivente con le abitazioni popolari, l'arrivo (a noi sembrava) alcuno a [illegible] all'inizio [illegible] era un [illegible] fascino, per le stanze bianche e spaziose cortili — dove non si posteggiavano macchine [illegible] si coltivavano fiori — progettate da esseri ma geniali architetti rispettosi dell'uomo. Erano gli anni delle prime immigrazioni e nel quartiere si udivano dialetti diversi e differenti erano le abitudini. Convivenze antiche, mediate dal bisogno di comunicare nel rispetto reciproco, gratificato da una vita semplice ma dignitosa. Nelle serate d'estate nei prati vicini alle case la gente seduta sull'erba o su vecchie seggiole impagliate raccontava storie vere e immaginate di streghe, stelle cadenti e di vecchi marinai, mentre i bambini giocavano a nascondino nel fieno. Le cucine odoravano di marmellate, conserve e mobili incerati. Nel cortile il gelataio con il carrettino, suonando la trombetta, vendeva sorbetti e ghiaccioli colorati a lire dieci. I bambini, piccoli Robinson nell'isola che c'era, costruivano castelli di sabbia, capanne di sambuco e giocavano al «pallone». Liberi come i ragazzi della via Paal. Accompagnati da allegre musichette delle radio Marelli di radica, erano ignari di finire un giorno davanti a una «scatola luminosa» come i personaggi di un romanzo di Verne.

Paola [illegible]

NUMERI UTILI

Indirizzi e telefoni per chi viaggia e lavora

Per chi si diverte di giorno e di notte

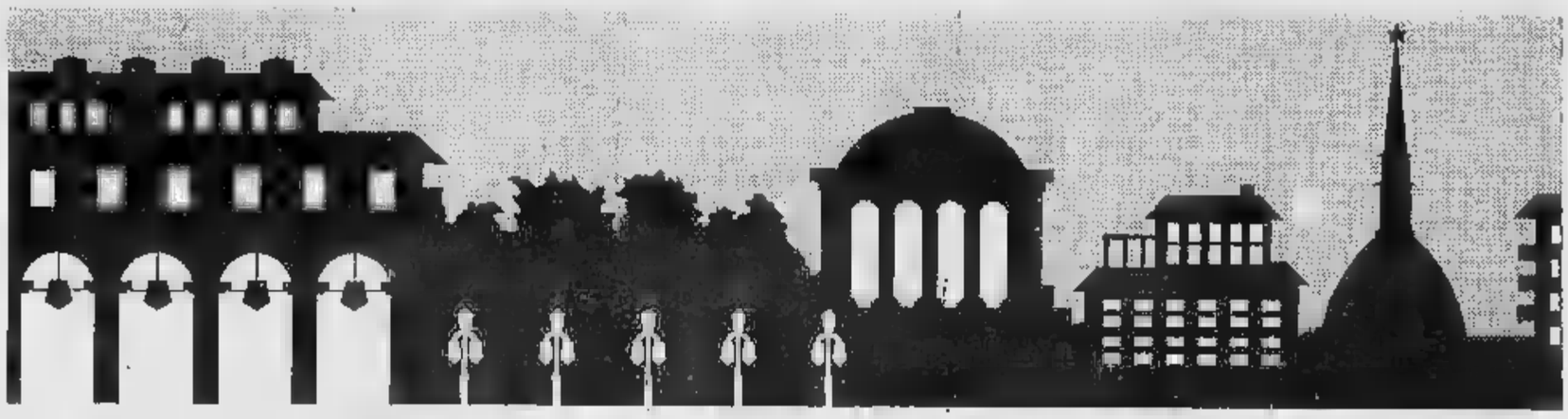

EMERGENZE

Polizia	☎ 113
Carabinieri	112
Vigili del fuoco	115
Guardia medica	5747
Vigili [illegible]	28091
[illegible] stradale	541533
Guasti gas Italgas	882324
Snam	264416
Guasti luce Aem	7413131
Enel	5775
Guasti acqua	2054322
Soccorso Stradale	116

Ambulanze

Soccorso urgente	☎ 5747
Croce Rossa	2482610/2482669
Croce Verde	[illegible]

Ospedali

[illegible] di Savoia	☎555421
CTO, v. Zuretti 29	69331
S. Luzzaro, v Cherasco 23	5987141
R. Margherita, infant., p. Polonia 94	69271
Molinette, c. Bramante [illegible]	6566
M. Adelaide, l. Dora Firenze 87	28131
Maria Vittoria, c. Tassoni 44	55421
Martini, v. Tofane 71	703333
Mauriziano, l.go Turati 62	[illegible]
Giov. Bosco, p. Donatori Sangue 2	23981
Oftalmico, v. Juvarra 19	57541
Sant'Anna, ostetrico ginecologico, c. Spezia 60	63951
Centro Antiveleni, c. Polonia 14	637637
Centro Trasfusionale AVIS, v. Ventimiglia 1	634426

Farmacie ore 19,30/22,30

v XX Settembre 5	☎ 543267
V S. [illegible] 37	390270
V Sempione 117	2053235
C Francia 1/b	543515

Notturne

[illegible] 19,30 alle 1

[illegible] 65	6699259
P. Massaua 1	783308

Infermieri a domicilio

Aaldo, v. Giolitti [illegible]	☎ 540469
Aldal, v. Secchi	502395
All, v. Stalapar 36	2204232
Ami, [illegible], v. Cumiana 55	740894
Assistenza, v. Pio VII [illegible]	6191820
SIADO, via Clemente 4	[illegible]434

Associazioni assistenza

Alcolisti anonimi (16—19)	☎ 43.64.978
Amnesty Internazionale	7412202
Gruppo Abele, v. Giolitti 21	[illegible]
Telefono Azzurro.	051/222525
Aida, v. Balardi 5	[illegible]
AIDS (13-17) Tel. 1678-61061	
Telefono amico	3853131
Informagay	[illegible]
AVIS, v. Balardi 5	538080

PER LA CASA

Idraulici

Abazia 9530.432; Abacorn, 271.242, Abate 853.0644, [illegible] 701.124, Abatelli 707.2361, Abrani 706.838, Alpino 707.2748, Alma 953.0433, Assoc. Artigiano 1678-02050, Ass. Idraulica [illegible], Balma 953.0867, Baudo 707.0770, Barbero 707.0705, Beves [illegible] 8380, Bruno [illegible] 444, Dora 953.2345, [illegible] 953.0687, Idraulico 953.0845, Rapid [illegible], Rotella 377 677, Prete 205.1059.

Elettricisti

AAA 328.213, AAE 220.4294, Aba 953.0432, AEL 749.3525, Alberti 500.928, Balma 953.0867, Bronzo 220.4250, Di Girolamo 766 831, Vruna 679 743

ANIMALI

Enpa, v. S. F. da Paola 30	☎ [illegible]
Lipu, v. Livorno [illegible]	487051
Wwf, v. Livorno 18/a	488434

Pronto soccorso nott. e fest.

Dr. Bechis, v. Verolengo 174	☎ 7381533
Dr. Benelli, c. Agnelli 101	390388
Dr. Biglia, c. Peschiera 145/c	338126
[illegible], v. Cimabue 6/a	3097509
Dr. Chiappone, v. Lori [illegible]	3355021
Dr. [illegible] - Rattazzi, c. Bolliono 61/b	6503033
[illegible]. Giordano, v. Ch. Saluzzo 103	2052734
Dr. Dezzolino, v. S. Giulia 21	837305
Dr. Michelini,	585241 cod. 926
Miraflori, c. Traiano 99/D	263838
Pronto soccorso 267777 cod. 577 (Crocetta); cod. 291 (Miraflori)	
Tau, c. Grosseto 295/A	739 4787

DOCUMENTI

Dove richiederli

Pren. tel. cert. domicilio	0360186
Pren. certif. Videotel	a pagam. 284109
V Consolata 23	57655104
V Verzuzzano 13	505843
C Sebastopoli 282	352723
V G. Reni 95/7	3081444
V. Martiri 55 bis	442671
V Monte Ortigara 95	785056
[illegible] Saccarelli 18	4731051
V Cavour 81	726033
V.le Maghetto [illegible]	735843
V. Sospello 129	2167847
V Valdellatorre 111/c	734233
Pio Falchera 7	2620851
V S Bertolla 22	264144
C Vercelli 15	2741441
C Monticelli 18	680670
C Unione Sovietica [illegible]	6192045
P Nizza 168	8967086
V Negarville 8/2	3470266
P Campano 28	6505372

PER VIAGGIARE

Navigazione sul Po - Imbarco Murazzi: [illegible]: partenze lun.-ven 15; 16,15; 17,30; 18,45; 21; 22,15; 23,30. Sab. e [illegible] 10,30; 15; 15,30; 16,15; 16,45; 17,30; 18,15; 18,45; 21; 22,15; 23,30

Autosoccorso

Aci	☎ 116
Europa Assistance	630655 - [illegible]
Soccorso stradale 20.000, socc. riparaz. sinistri tel. 700.000 24 ore su 24	

Autonoleggi

Avis	☎ 501107; Europcar 6505626
[illegible]	[illegible]844, Maggiore 259309

Taxi urgente

Radio taxi	☎ 5748, Central taxi 5244
Pronto taxi	5737, Radio [illegible] 5730

Viabilità autostrade

Torino - Alessandria - Piacenza	☎ 0141/940255
Torino - Ivrea - Aosta	0125/739585
Torino - Milano	8010789
Torino - Savona	9713182
Autostrade	02-5520352

Autolinee

Torino - Aeroporto Caselle, C. Inghilterra 3 ang. v. Emanuele ☎ 301616 5,15; 6,15; 6,45; 7,15; 7,45; 8,15; 9; 9,45; [illegible], 11,15; 12; 12,45; 13,30; 14,15; 15; 15,45; 16,30; 17; 17,30; 18; 18,30; 20; 20,30; 21; 21,30; 22; 22,30. Arriva a Caselle aeroporto dopo 35 minuti circa

Torino - [illegible], p. C. Inghilterra, a p. Castello ☎ 442529. Part. 6 solo festiv.: 7, 8, 9,30, 10,30, 12,15; 14,30, 16, 17, 18, 19,20, 21, 22 solo fest. a Milano dopo 2 ore

Torino - Alessio - [illegible] - Sanremo. C. Inghilterra p. 7,20, a. Alassio 11,20. Diano 11,42; Savona 12,30

Torino - Aosta - Courmayeur - Chamonix. C. Inghilterra p. 6,30 - 7,30, 8,30* - 11,15*, 12,30, 14,30* 16,30, 17,30. Festiv.* Chamonix

Autolinee internazionali

[illegible] ☎ 5611100, c. Siccardi 6

Torino - Chamonix - Ginevra. P. luin gen. sab. [illegible] ore 15,30 Mon. ven. p. ore 7,30; a. ore 12

Torino - [illegible] - Parigi - Londra. Sab. p. 9 Dom. 14,30; Parigi 21, Londra 7

Torino - Barcellona - Valencia - Madrid. Sab. mercoli venerdì p. 15,45, a. Barcellona ore 8,30, Valencia 13,45, Madrid 18,30

Treni

Stazione P. Nuova ☎ 5613333

To-Roma: p. 5,30 - a. 11; 6,38-11,35; 8,10-15,05; 11,10-17,50; 15,10-21,55; 16,25-23,15; 17,35-23,25; 20,40-4,23; 22,00-5,40; 22,10-5,56; 23,0-7,30

To-Milano: p. 4,40; 5,20; 6,20; 6,45; 7,20; 7,53; 8,50; 10,55; 11,50; 13,40; 13,53; 15,40; 16,58; 18,02; 17,50; 18,15; 18,10; 18,53; 21,30; 21,45; 23

Aerei

Aeroporto Citta di Torino, informazioni ☎ 5778361-362

Biglietteria 5778357 - 4

Torino - Roma: p. 7,05 - a. 8,10 ogni dom. 7,35 - 8,40, 8,55 - 10 (per sab.); 10,55 - 12,00; 12,00 - 13,10, 15,00 - 16,05, 18,55 - 19,40, 20,20 - 21,25

Torino - Napoli: p. 7,05 - a. 8,25, 17,35 - 18,55

Torino - Palermo: p. 7,05 - a. 10,05

Torino - Catania: p. 7,10 - a. 8,55 (no sabato)

Torino - Cagliari: p. 12,20 - a. 13,35

Torino - Alghero: p. 9,50 - a. 11,25

Torino - Francoforte: p. 7,10 - a. 8,35 (no dom. - 10,05 - 11,30, 18,30 - 19,55

Torino - Londra: p. 9,45 - a. 10,45 (no dom.), 17,30 - 18,25.

Torino - Parigi: p. 7,15 - a. 8,30, 9,55 - 11,20, 16,20 - 17,35; 19,10 - 20,25 (no sab.)

A DOMICILIO

Ricevimenti e cene

Bar Borsa, v. Cavour 15/d	☎ 510512
Barolli, p. Castello 29	545997
Carlo S. Carlo, p. di Carlo 19/c	515317
Dermide, v. D. Iolanda 23/b	4474281
Confetti Stratta, p. S. Carlo 19/c	547936
Dolori & Motto, c. XX Set. 13	518174
Del Cambio, p. Campana 2	543760
Gosling, via Cesare Battisti 23/A	7390726
Il Bagatto, v. Tunisi 1	8122283
Stellantonti, v. M. Vittoria 2	548737
Champagne, p. Castello 29	730172
Nuovo Caval'd Orgio, p. S. Carlo 157	5553364
Vecchia Lanterna, c. Re Umb. 23	537047

Ristoranti

La Forchetta Alata, c. Duca Abruzzi 74 escl. domenica	☎ 5192229
Lo Spuntino, c. G. Cesare 83	851438
Pronto Pizza	7714434

Film

Top video, v. Sabotino 25	☎ 2165369
Videoreporter, v. Tesoriere 16	715658; Videosister, v. M. Rosa 1/b, 3192445; Zelig, c. Peschiera 161	331876; Friuby, c. Trapani 117/b, 331170

Rohavecchia

Servizio gratuito AMIAT per [illegible] raccolta di materiale ingombrante (frigoriferi, mobili, ecc.): To-Nord [illegible] 2614395; To-Sud tel. 3196473

Baby sitter

[illegible] baby, p. Statuto 20, 472131; Baby sitter, v. Cumiana 65, 331301; Europa Assistenza Baby, v. [illegible] Cammino 1 531621/531030

CULTO

S. [illegible]

Duomo: fer. 7; 8, 18 Fest. [illegible], 10,30, 12, 18 Consolata, [illegible] Consolata: fer. 6,30 alle 12 ogni mezz'ora, 18,15 18 Fest. 6, 7, 8, 9, 10, 11, 12, 18,15; 19 Maria Ausiliatrice, v. M. Ausiliatrice 32, [illegible] 6,30, 7,30, 8,30, 9,30, 10,30, 17,30, 18; 18,30 Fest. 8, 9, 10, 11; 12; 17,30, 18,30 Gran Madre, p. [illegible] Madre di Dio 8, 9, 10,30, [illegible] ore 18. Fest. [illegible]: 11, 12, 18, 21 [illegible] Cappuccini, v. Giardino 35 fer. 19 escl. sab. fest. 11, 17; Misericordia, via Barbaroux 40; S. Messa in latino, tutte le domeniche ore 12

Altri

Chiesa Evangelica Valdese, c. Vittorio 23, 660.2838 dom. [illegible] 10,30

Comunità Israelitica, v. S. [illegible] V 12 669.2387 sab. ore 9

Chiesa Evangelica Battista, [illegible] Bertola 83, 537 283 dom. ore [illegible]

Centro Cristiano Evangelico, v. Calandra 23, 627.0576 dom. ore 16,30

Chiesa Avventista del 7° Giorno, via Rosta 3

Testimoni [illegible] Geova, v. Sansovino 243, 738 1234 giov. ore 19,30 e dom. [illegible] 15 - p. Cirduccl 139, 674 773: mar. [illegible] 19, ven. ore 19,30, dom. ore [illegible]

Centro Islamico, c. S. Marino 8, ven. ore 13,45

Chiese [illegible] Gesù Cristo dei Santi degli Ultimi Giorni, c. Grosseto 53/7, [illegible] 869 - v. Vespucci 64/A, 501.113; dom. ore 9-12

SERVIZI

Posta e pacchi speedy

Delendini, v. S. Teresa 19/f	[illegible] 55401
Consegne rapide, v. Bagetti 18	4342784
Moto-Jet, v. Legnano 2	5611910
Moto-taxi, v. Bologna 220/86	2502
Moto-A.A.C., v. Susa 16	[illegible]
Pony E., v. [illegible] Francesco da P. 15/17	8811
R.A.M., v. Pigafetta 32/a	587882
Torino Express, via Magenta 51	5612826

[illegible] postali

aperti nel pomeriggio 8,15-19,30

V. Alfieri 10 ☎ 5612177, V. Villarbasse 39, [illegible], v. Avogadro 8, 540247, V. Orgia 137, 8990208, V. Bruno 1, 4470825; V. Foglizzo 28, [illegible], V. Monterosa 83, [illegible]; V. Genova 113, 534941

Bancomat

BNL: c. Svizzera 85, p. Carducci 161/a, c. Francia 335/a; S. Paolo: c. Bramante 84/b, c. Orbassano 134, c. D. Savoia 409, c. Peschiera 151, c. Casale 64, c. Re Umb. 51, c. S. Maurizio 35, c. Turati 18, v. Viglani 1801, c. Svizzera 84, v. Gottardo 273, c. Toscana 135, v. Stradella 34, v. G. Bruno 181, c. De Gasperi 14, [illegible] Peschiera 162, p. Nizza 75, c. Vittorio 110, p. Rebaudengo 9, v. A. Serrazzo 50, v. Pilotti 2, v. Monginevro [illegible] Orbassano 280/a, [illegible] Massaua 5; M. Paschi Siena: c. Siracusa 156; B. Roma: c. Peschiera 182/a, [illegible] Stampalia 4, v. Bellini 1, p. Gallimberti 19, v. Nizza 43/B, Comit.: c. Re Umberto [illegible], c. Traiano 140, c. Orbassano 164, c. G. Cesare [illegible], [illegible] Francia 1[illegible], CRT: p. Saboino 5, v. Nizza 148, v. Chiusa Salita 49/a, c. Belgio 66/b, c. Francia 204, c. G. Cesare 109, v. Carboto 35, v. Nizza 360, c. Agnelli 118, c. Moncalieri 228, v. P. d'Acaja 55, p. Villar 8, c. Brescia 30/d, [illegible] Traiano 81/a, [illegible] Regina 248/a, [illegible] Grosseto 169, v. Barletta 105/107, [illegible] Cincinnato 256, c. Peschiera 237, c. Orbassano 243; NBA: c. G. Cesare 29, c. Racconigi 2; B. [illegible] d'Italia: c. Vittorio 197/b; BNA: [illegible] Siracusa 92/b, [illegible]: c. Trapani 71/a; B. Pop. Milano: c. Vercelli 109; B. Pop. Novara: v. M. Cristina 99, v. Vanchiglia 27; Cr. Italiano: [illegible] Nizza 66, c. Lombardia 237 v. Tripoli 20, p. Omero 24, v. Reiss Romoli 274, v. Sallo 18, c. Inghilterra 7, c. Peschiera 191, v. Valeggio 5

Sportelli Torino-Centro

B. delle Comm.: Porta Nuova. BNL: v. XX [illegible] tembre 40; B. Napoli: v. Garibaldi 13, B. Sicilia: c. Vinzaglio 27; S. Paolo: v. S. Francesco d'Assisi 10, p. S. Carlo 156, v. XX Settembre 3, p. Repubblica 7, [illegible] Vittorio 110, M. Paschi Siena: p. San Carlo 216; B. Roma: v. Alfieri 9/11, v. [illegible] 35, p. Repubblica 18; Comit.: v. [illegible] 343, v. S. Teresa 9, Cr. Italiano: v. Arsenale 23; NBA: v. Arcivescovado 14/16, [illegible] Settembre 37, B. Sella: p. Castello 135, BNA: v. P. Micca 14, v. Bertola 31, Cr. Romagnolo: v. Bolero 18, [illegible] v. Roma 282, B. P. Milano: c. Matteotti 8, Cariplo: v. Veneto 4, C. R. Biella: v. Cavour 28, C. R. Genova Imperia, c. Matteotti 13/c; CRT: c. XX Settembre 31, p. M. Cristina 7, p. Statuto 4; v. [illegible] Teresa 26

Se [illegible] ritirano [illegible] Bancomat [illegible] n. 1678/22056

Piscine comunali

Colletta, v. Reggiano 5/7, tel. 248 0486.

DI NOTTE

Benzinai

C. Giulio Cesare 222, IP

[illegible] Casale 292, IP

C. Vittorio 193, Esso

P.zza S. G. da Gorizia ang. v. [illegible], Agip.

C. G. Cesare 276, Q8.

[illegible]

Bar Jolly, p. Rivoli 81 (fino alle 24); Bar Calvo, s. Belgio 4/g (fino alle 24); [illegible] 57 (fino alle 24); Piazza Sabotino [illegible] (fino alle 22,30), Atrio Stazione Porta Nuova (fino [illegible] ore 22); Via [illegible]5 23, stazione (fino alle 23), [illegible] Monginevro 68 (fino alle 2); Via Napione 31 (fino alle ore 22); p. Duma 236.

Edicolo

Piazza Carlo Felice fronte Hotel Ligure (fino all'1); [illegible] Nizza 1; corso Vittorio Emanuele II angolo via Lagrange, Corso Vittorio Emanuele II angolo [illegible] Carlo Felice; P.zza Statuto 15.

DIVERTIRSI

Sale [illegible] ballo

Arlecchino, San Secondo 57,	☎597.137
Chalet Gran Baita Valentina via Virgilio 25,	[illegible]
Club 84, [illegible] Massimo d'Azeglio 9,	669.8580
[illegible] Parc, c. [illegible] Margherita 104,	521.5275
Fortino, via Cigna 47,	438.3147
Gardan, strada Valsalice 8,	[illegible]
Ex Lucciola, c.so Tarando 208,	200.097
Le Roi, via Stradella 3,	851.989
Tango, [illegible] Avel 3,	481.748

Discoteche

Bagatelle, str. Cavoretto 2,	☎851.1155
Charleston, via Cavalcanti 5,	895.798
Charming, via P. Clotilde 82,	[illegible]
Casanova, via Volta 4,	543.713
Centrallus, via della Rosina 16/A,	837.500
Diagonal, c.so Vinzaglio 3;	511.735
Disco Mirage, [illegible] San [illegible] 3,	487 066
Don Carlos, via Donizetti 6,	[illegible]
Effos, via A. Doria 9	510.955
Extreme, via Genova 208,	605.0617
Gel-Away, colle Maddalena 170,	661.0342
Heaven, colle Maddalena 172,	661.0377
Hennessy, s. Traforo del Pino 23,	[illegible]
Hiroshima, via Galliore 24,	650 5267
Il Pappagallo, via Virginio 11	830.833
Lido Club, c.so Moncalieri [illegible],	681.0949
Maneja, via Trapolo [illegible]	
Mythos, via Cibrario 33,	[illegible]
[illegible] Cabaret, via Gioberti 33,	540.641
[illegible] Rêve, via N. Fabrini 71,	740.618
Movie Club, via Quartieri 2,	553.771
Music America, via Frejus 27,	447.7171
Narcs, p.zza Gualà 147,	[illegible]
«O», via Guastalla 20	873.487
Parco Due, via S. Chiara 49,	486.449
Patio, c.so Moncalieri 348/14,	696.5383
Pick-Up, via Barge 8,	447.2204
Pantadivista, c.so Moncalieri 5,	830.287
Rendez-Vous, colle Maddalena,	661.0200
Studio 2, via Nizza 32.	650.9431
Tabou, str. della Volta 20 (Pecetto)	861.0304
Tamaré, via Sacchi 28,	541.025
The [illegible] Club, c.so Brescia 28;	248 5656
Top, via La Chiusa 13,	471.826
Tuxedo, via Bellfore 6.	658.890
Vanglia, via Sabaudia 25,	661.1288
Village, via Mondalcone 62,	321.001
Voom-Voom, via Ventimiglia 152,	637.462
Woodstock, c. Moncalieri 145,	660.1770
Zig Zag, via Bonzanetti 1/C,	539.546

Nights

Bar Chatham, T. Rossi 3,	☎ 545.318
Columbia, Corso 5/bis,	659.6143
Cotton Club, via B. Galliari 9	555.795
[illegible] Perroquet, Corso 15,	650.5841
My Club, Madama Cristina 58,	669.9596
Teatro, P[illegible] 14/C,	882.609

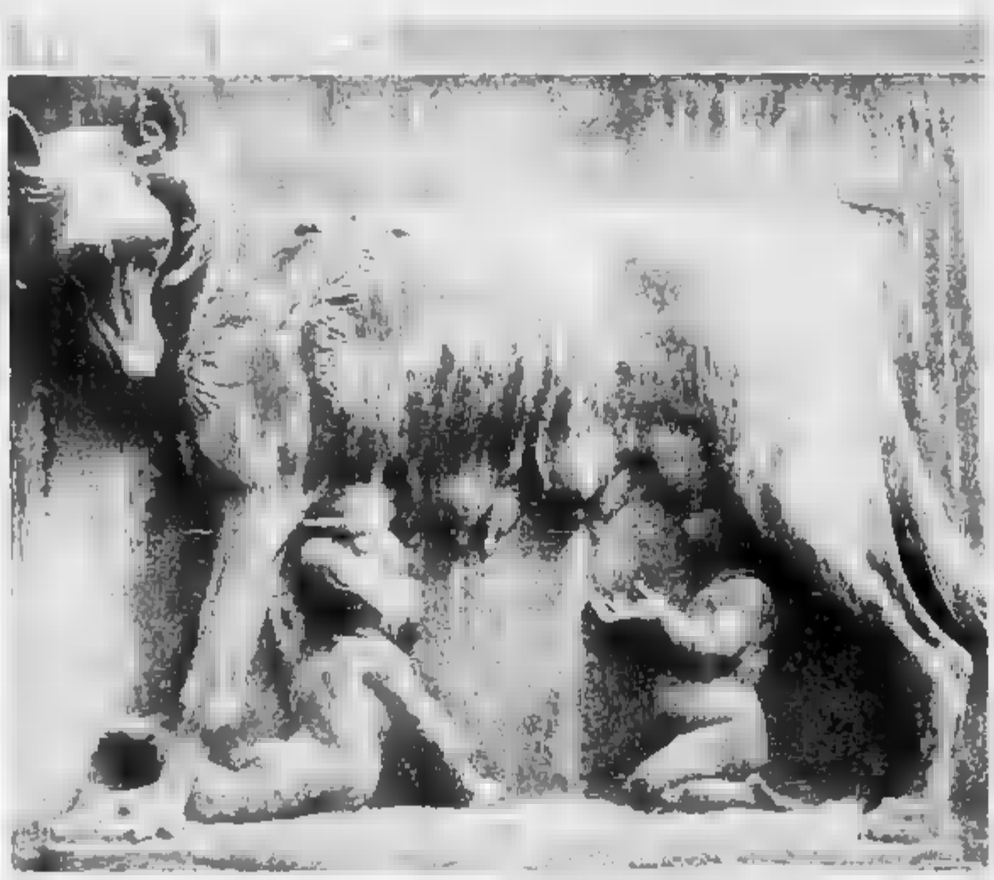

La lupa capitolina alla base del monumento a Mazzini [illegible] via dei Mille (foto Pinco De Marchis)

IL TACCUINO

INSIEME STRUMENTALE A Lanzo Torinese (piazza Gallenga) stasera alle 21 concerto di musica classica dell'Insieme Strumentale Italiano. In programma: brani di Mozart, Gounod. Informazioni eventuali al numero: 0123/29.006.

MUSICA A CREA Alla tenuta «La Tenaglia», a Crea, nel Monferrato domenica prossima (4 agosto) suonerà l'arpista Laura Sofia Caramellino. Con questo concerto si conclude la decima edizione della rassegna musicale. Il concerto inizierà alle ore 18.

Per il Festival dei Laghi, a Villa Barnocchi (Premeno, Lago Maggiore) in scena il balletto «Donna Laura di Carinf», la Compagnia Italiana di danza contemporanea (lo spettacolo è ispirato a una leggenda del XV secolo).

IN TRAVESTI Al cortile di via Stradella 192 alle 21 spettacolo di due cabarettisti «in travesti», Jordan e Arias. Titolo: «Vissi d'arte». Biglietti per l'ingresso: 10 mila lire.

C'ERA UNA Comincia oggi, da Aosta (Porta Pretoriana), il tour valdostano dello spettacolo di Babo «C'era una volta», messo in scena dagli attori Franco Agostini, Melina Martella, Claudio Capone e Isabella Pasanisi.

Prossime date: domani a Cogne, il 2 agosto a Aymavilles, il 3 a Issogne, il 4 a Courmayeur e il 5 (ultima tappa) ad Arvier.

RAGAZZI FUORI All'Arena Metropolis di viale Bolaffo (parco del Valentino) alle 22 si proietta il film «Ragazzi fuori» di Marco Risi, con Francesco Benigno, Alessandro Di Sanzo, Roberto Mariano e Alfredo Li Bassi. Biglietti: 6 mila lire.

RUBINI E' il regista del film «La stazione». In programma per le 19 e le 22,30 al cinema Centrale di via Carlo Alberto 27. Di seguito: «Italia-Germania 4-3» di Andrea Barzini, con Nancy Brilli, Fabrizio Bentivoglio. Ingresso: 8 mila lire, 6 mila per i soci Arci.

GRANDE SUSPENSE Al cinema Selene d'Essai (corso Belgio 53) si proietta il film «Cattivo compagnia» di Curtis Hanson,

Rob Lowe, James Spader.

FILM PER BAMBINI Re d'incassi nella stagione scorsa, il «lungometraggio» per famiglie «Mamma ho perso l'aereo» di Chris Columbus, con Joe Pesci e Macaulay Culkin, viene proiettato alle 22 a Collegno, parco comunale «Generale Dalla Chiesa». Ingresso: 6 mila lire.

EFFETTO NOTTE Ornella Muti, Sergio Castellitto e Carlo Verdone sono i protagonisti del film «Stasera a casa di Alice», in visione al parco Salvemini (corso Susa 130), a Rivoli, alle 22. Biglietti: 5 mila lire.

Dal settembre al 21 novembre in via Bella 13 si terrà un corso di fotografia, organizzato dal Centro arti visive Archimede e dalla seconda Circoscrizione. Frequenza: martedì e giovedì; dalle 18,30 alle 21. Numero di partecipanti: dodici. La quota d'iscrizione è di 120 mila lire. Informazioni: 307.459.

SAHAJA YOGA Al Palazzetto dello Sport (parco Ruffini, viale Bardia 10) alle 21 Shri Mataji, fondatrice del Sahaja Yoga, tiene una conferenza dedicata al significato dell'«unione spontanea con il Tutto». Informazioni eventuali al numero: 02/2614.0927.

GRANDI EGITTOLOGI Dal 1° fino all'8 settembre al Politecnico (corso Duca degli Abruzzi 24) si terrà un convegno dedicato agli splendori del faraoni. Saranno presenti egittologi provenienti da tutto il mondo.

SANTUARIO S. IGNAZIO Conferenza «Gli esercizi spirituali e la spiritualità degli esercizi» alle 21 al santuario di Sant'Ignazio (Lanzo, monte Bastia), a cura di padre Maurizio Costa.

Arte

Sinuosi legni di Stuffer

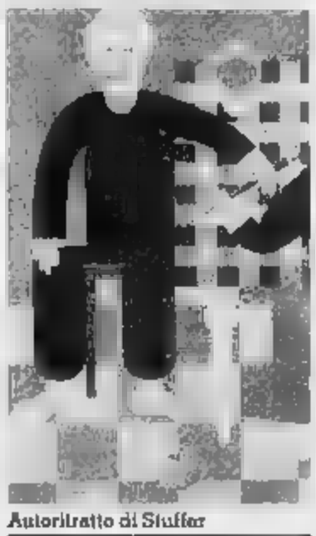

Autoritratto di Stuffer

L'estate offre una serie di interessanti manifestazioni espositive, di iniziative culturali in provincia. Torino tolti i musei e il Castello di Rivoli, non presenta mostre d'arte nelle gallerie private. E così la nostra proposta spazierà dalla Valle Susa alla Valle d'Aosta, dal Saluzzese al Canavese. A questo proposito si segnala per il 3 agosto, alle 18, l'inaugurazione della mostra di Gianni Berzezio e Mario Stuffer presso la Scuola elementari di Courmayeur, patrocinata dall'Azienda autonoma soggiorno e turismo. Una mostra, che racchiude i recenti lavori di due autori che operano in due differenti contesti: Berzezio è pittore e grafico, mentre Stuffer è uno scultore dalla forte tempra espressiva. Nel primo caso mi assisto a un lirismo pittorico dichiaratamente figurativo, talora percorso da una sottile vena ironica, attento ai valori della luce e a un colore con il quale ha definito l'«Autoritratto con Mario», la «Val Ferret» e «Il guardiano del parco». Stuffer trae, invece, dalla massa del legno di noce le sinuose linee un nudo femminile, le momenti armonie di una maternità, la dolcezza di un bacio e le piacevoli interpretazioni del pastorello e del ragazzo rondine (sino al 31 agosto). *(a. mi.)*

Chivasso

L'aria l'acqua il verde

La sezione Chivasso della Lega Ambiente, in collaborazione con il Centro di iniziative di studio tecnico-ambientali, ripresenta per l'anno 1991-'92 il progetto «Adottiamo la città». L'iniziativa è rivolta alla scuola e vedrà coinvolti studenti ed insegnanti in un progetto di «adozione» nei confronti dell'ambiente. Quando il problema ritenuto più interessante sarà individuato, questo diventerà l'argomento di studio. Per gli insegnanti la Lega organizza un ciclo di incontri, dedicati all'illustrazione e alla formazione sul tema, sulle problematiche metodo ed i percorsi didattici da adottare.

Conclusa fase informativa, saranno gli insegnanti a programmare unità didattiche sul tema e decidere i tempi di realizzo dei vari lavori. Quest'anno le proposte di lavoro tre: «L'aria che respiriamo», «Il verde ed il grigio» e «L'acqua», per complessive 13 sedute. Le lezioni si terranno presso la scuola «Clemente De Ferrari» di Chivasso, a partire dalla metà del settembre con orario dalle 17,15 alle 19. La partecipazione ai corsi per i docenti sarà gratuita. Da quest'anno i corsi sono aperti anche ai docenti del biennio delle scuole superiori. Lo scorso anno, in cinque mesi di lavoro sui temi «Rifiuti» e «Acque», i ragazzi avevano elaborato tutta una serie di cartelloni e mostre, frutto di una ricerca sul territorio locale. I lavori verranno nuovamente esposti nel settembre prossimo a Chivasso. Dalle indagini degli studenti sono emerse situazioni particolari e curiose. Gli allievi della «Clemente De Ferrari» di via Biatta hanno messo in evidenza una particolare carenza nei pressi del quartiere della (Biatta) di cassonetti per la raccolta differenziata dei rifiuti, mentre i ragazzi della «Demetrio Cossila» della frazione Castelrosso mediante documentazione fotografica hanno evidenziato il degrado ambientale del paese e discariche abusive. Le iscrizioni saranno aperte a partire da settembre presso il centro Paolo Olelli di Chivasso, via Paleologi 6/A.

Diego Andrà

Un piccolo wilderness a due passi da Torino

Un bell'esemplare di lepre, abbondante nel Bosco del Vaj (foto Ugo Liprandi)

Alberi e bestie del Bosco del Vaj

A 23 chilometri esatti da Torino fra il verde della collina chivassese, che si affaccia sul Po, su di una superficie di circa 73 ettari e un'altitudine che varia dai 400 ai 500 metri sul livello del mare, nel Comune di Castagneto si colloca la Riserva naturale del Bosco del Vaj il cui presidente, dalla sua istituzione, è il sindaco del paese, Angelo Rovello. Un'oasi di verde in cui è vietato l'uso di qualsiasi tipo di veicolo a motore. La Riserva è stata istituita dieci anni dalla Regione Piemonte; ha principalmente lo scopo «di tutelare i faggi ad alto fusto che, insieme con altre essenze, costituiscono parte del bosco stesso». Alla Riserva oltre che Castagneto Po, si può accedere da San Raffaele Cimena, Casalborgone e Rivalba. La flora del Bosco del Vaj si presenta piuttosto ricca e varia. A ciò concorrono diversi fattori e anzitutto la presenza di un versante esposto grosso modo a Nord, particolarmente occupato dal bosco di faggio, castagno, rovere e farnia, e di un versante esposto a mezzogiorno, più caldo, soleggiato, con bosco di roverella.

Le caratteristiche ambientali del Vaj non si discostano sensibilmente da quelle generali del sistema collinare Torino-Casale; la fauna, perciò, non è diversa da quella delle altre parti della collina e non presenta, allo stato attuale, delle conoscenze di particolare interesse se non quello proprio di una zona relativamente poco frequentata. Alcune specie si presentano con maggior numero di individui e con frequenza più alta che altrove, per la tranquillità del luogo. E' il caso del tasso, di cui si sono rinvenute spesso le tracce, ma non individuata la tana, e che è difficile vedere in quanto la sua attività è prevalentemente notturna. Molte invece le lepri. Alcune specie, la puzzola e la pernice, sarebbero invece recentemente scomparse in seguito all'aumento del fagiani che è facile scorgere pa' dovunque. Troviamo inoltre il colombaccio, la tortora, il cuculo, il picchio verde e rosso maggiore, l'allodola, lo scricciolo, la capinera, il pettirosso, l'usignolo, la cinciallegra, il picchio muratore, il cardellino, il verdone. Per quanto riguarda i rettili, sono presenti l'orbettino, il ramarro, la lucertola, il colubro di Esculapio e verde-giallo, mentre fra gli anfibi, la salamandra, il rospo e la rana dalmatina. Infine, in merito alla flora (è vietata ogni raccolta) troviamo il mughetto, il fior di stecco, la primula, il sigillo di Salomone, il dente di cane, l'erba trinità, il mirtillo e il gladiolo di palude.

Diego Andrà

FLASH

Tutti al cinema a Chivasso

Prosegue a Chivasso per tutto agosto «Estate Cinema 6a», proiezione di film all'aperto per iniziativa della Cooperativa Cinematografica Cinecittà d'Essai in collaborazione con l'assessorato alla Cultura del Comune, l'Agis e l'Anica. Complessivamente si tratta di 27 film proiettati ognuno due sere consecutive; rimangono ancora 14. Le proiezioni vengono effettuate sempre nel cortile del Cinecittà con inizio alle 21,30. In caso di maltempo si rimedierà nell'adiacente sala cinematografica. Prezzo d'ingresso 6 mila lire. Ecco le pellicole che verranno proiettate. 1-2 «Bryan di Nazareth» di Terry Jones; 3-4 «Pretty Woman» di Garry Marhall; 5-6 «Alice» di Woody Allen; 7-8 «Ragazzi fuori» di Marco Risi; 9-10 «Senti chi parla» di Amy Heckerling; 11-12 «Alto di forza» di Paul Verhoeven; 13-14 «La casa del sorriso» di Marco Ferreri; 15-16 «Ritorno al futuro parte III» di Robert Zemeckis; 17- «La sigaretta» di John Musker e Ron Clements; 18-20 «Nikita» di Luc Besson; 21-22 «Ho affittato un killer» di Aki Kaurismaki; 23-24 «Mamma, ho perso l'aereo» di Chris Columbus. *(dle. and.)*

S. Eusebio

Dal 1° al 7 agosto a Cavagnolo si festeggia San Eusebio. Giovedì e venerdì, ore 21, al ristorante «Italia», gara di scopa alla boreonda. Sabato ore 19,30, apertura stand gastronomico degustazione di prodotti tipici; ore 21, danze con l'orchestra romagnola «Giliana Gillan» ed elezione di «Lady Cavagnolo». Domenica alle 21, revival Anni 60 con «Orfeo e i Bandiera Gialla». Lunedì alle 16, giochi popolari; ore 21, danze con i «The Continental's». Nel corso della serata premiazione del concorso «Qualità e cortesia - efficienza e professionalità». Martedì alle 21, spettacolo e musica per tutte le età con il gruppo «I Pietrots». *(dle. and.)*

Giocatori scopa

Tavolozza gastronomica culturale

E' giunta alla sua seconda edizione l'iniziativa della «Tavolozza gastronomica Culturale della Regione», promosso dall'Associazione culturale «Ca dj amis» e destinato ad impegnare alcuni ristoratori nella ricerca dei genuini sapori, scaturiti dalla rielaborazione di antiche ricette. E' questo infatti il tema proposto per questa nuova edizione che decollerà a ottobre: la «Rivisitazione di una antica ricetta del Piemonte e della Liguria», una ricerca tesa a riscoprire le radici più profonde della propria regione, motivandone storicamente usi e costumi. Tra le novità di questa edizione spicca l'ingresso, nel circuito della Tavolozza, di alcuni ristoratori della Liguria, che affiancheranno quelli piemontesi nella ricerca. La portata verrà presentata adagiato su un sottopiatto in ceramica — opera di Claudia Ferraresi — realizzato dalle storiche manifatture della Vedova Besio di Mondovì. Un abbinamento teso a creare una composizione cromatica di sapore adagiata una sottile tavolozza, che nella passata edizione rappresentata da un sottile strato di polenta; e che quest'anno si comporrà di qualsiasi tipo di farina (pasta, sfoglia, crêpes, pane, farina di ceci, semolino, grano saraceno e mais). L'idea artistica accompagna la ricerca gastronomica ed il messaggio culturale in modo inscindibile. I ristoranti della Tavolozza vengono così legati da motivazioni culturali che intendono esprimersi sia attraverso proposte gastronomiche, sia attraverso più ampie motivazioni sociali rappresentate da incontri, mostre, convegni e appuntamenti periodici. Una giuria formata da esperti del settore giudicherà le ricette. *(a. au.)*

DA VEDERE

GALLERIE D'ARTE

FREE-ART (v. del Mille 42, tel. 639.8905): Cecchetti, Pizzicannella, Ragalzi,

GALLERIA LA ROCCA: rassegna di manifesti, ceramiche, grafici del periodo futurista: Depero, Severini, Balla ed altri.

ASSOCIAZIONE PIEMONTESE GALLERIE ARTE MODERNA

ACCADEMIA: Estate '91 - fino al 27/7.

MUSEI

ARMERIA REALE (telefono 543.889): mercoledì, venerdì e sabato: 9-14; martedì e giovedì 14,30-19,30. Dom., lun. chiuso.

BIBLIOTECA DI STORIA E CASA SAVOIA (tel. 660.063): Or.: 10-12,30; 15-17; ven. chiuso.

BORGO (tel. 669.9372): da mart. a sab. 9,30-18; dom., 10-18. Lun.

CASTELLO DI RIVOLI (p. tel. 858.7256): da martedì a domenica ore 10-19. Chiuso lunedì.

GALLERIA SUBALPINA (via Accademia delle Scienze 6, tel. 547.440). Or.: da martedì a sabato: ore 9-14; lunedì e domenica chiuso.

(v. 20; t. 83.26.74). Da mar. a dom. 9-19. Chiuso lun.

MUSEO DI ANTICHITA' (p. R. Margherita 105, t. 521.2251): dal martedì al sabato 9-13, 15-19; domenica ore 9-13. Chiuso lunedì.

MUSEO CIVICO ARCHEOLOGICO - ETNOGRAFIA ARTI ORIENTALI (via Bricherasio 8, telefono 541.557): ore 13,30-18,30. Domenica ore 9-12,30. Lunedì chiuso.

MUSEO DELL'AUTOMOBILE «CARLO BISCARETTI DI RUFFIA» (corso Unità d'Italia 40, 677.666): Orario: continuato dalle 10 alle 16,30 tutti i giorni compresi i festivi, chiuso il lunedì. Ingresso 7000, 4000, scuole 2000.

MUSEO EGIZIO (tel. 537.581): tutti i giorni (compresa domenica) dalle ore 9 alle 14. Lunedì chiuso.

MUSEO NAZ. DELLA MONTAGNA «DUCA DEGLI ABRUZZI» (v. G. Giardino 39 - M. Cappuccini, 66.04.104): Rassegna Videomontagna 5 «Diario dell'Alta Via 2», sino al 18 giugno. Sala mostre: «Le Alpi in posta - L'immagine della montagna tra tecnica cartografica», fino 23/6. Or.: sabato, domenica, lunedì 9-12,30 e 14,45-19,15, da martedì a venerdì 8,30-19,15.

MUSEO NAZ. DEL RISORGIMENTO (p. Carignano, a. C. Alberto, tel. 511.147): Martedì- sabato 9-18,30; 9-12,30; lunedì chiuso; domenica 10,30 visita guidata gratuita.

MUSEO DELLA MARIONETTA Teatro Gianduja (v. S. Teresa 5, tel. 530.238): solo domenica ore 15-18.

MUSEO DI STORIA DON BOSCO (v. Thovez 37, tel. 660.1066): Tutte le domeniche 14,30-18,30. Ingresso gratuito. Chiuso agosto.

MUSEO NORTH DI STORIA DELL'ENOLOGIA - Pessione di Chieri (25 km da Torino - 18 sale, 947.0345): 9-12/14-17,30.

MUSEO MICCA (via F. Guicciardini 7, tel. 546.317): Or.: 9-14 chiuso.

DI CACCIA DI STUPINIGI Mostra: «San Pietroburgo 1703-1825 Arte di corte dal Museo dell'Ermitage». Or. 10-19; fest. 10-18,30, chiuso lun. sino all'8/9.

REALE (430.1455): martedì mercoledì venerdì e festivi 9-14 e sabato 14-19. Lunedì chiuso.

BIBLIOTECA REALE (p.za Castello 191, tel. 543.855): Lun., giov., ven., sab. 9-13,30. Lun. e merc. pom 9-17,45.

FLASH DANCE

Proseguono al circolo «Sono una donna, non sono una santa» di via Fratelli Carle 41 le selezioni del concorso «Noi non ci sanremo», dedicato ad artisti dilettanti. Alle 22, anche domani.

LAGHETTO Al laghetto di Ilolia '61 alle 21,30 (circa) concerto jazz di musicisti torinesi. Tutti, ovviamente, possono entrare.

LA Al ristorante di via Marconi 56, a Monasterolo di Lanzo, alle 22 musica e messicana con Elena y duo Indio.

PO La disc-jockey Giusi Brunetti, come ogni mercoledì, propone alla Terrazza sul Po (corso Moncalieri 18) il party «Hot barbecue». Di seguito un «happening» di caricaturisti. Domani, invece, spettacolo con il disc-jockey Roger Rama.

MARCO CARENA Il 7 agosto il cantante demenziale e cabarettista Marco Carena sarà a San Giorgio Canavese, alla Festa dell'Unità. Biglietti a 15 mila lire. Prevendite già cominciate.

JAZZ A Il festival Settembre Musica, con'era già capitato per l'edizione scorsa, anche quest'anno offre, fra tanti concerti di musica classica, spettacolo jazz. L'11 settembre, all'Auditorium Rai, sarà di scena il sassofonista Joe Henderson, accompagnato da un ottimo gruppo: Kenny Baron al pianoforte, Rufus Reed al contrabbasso, e Ben Riley alla batteria.

LIVE RAVE Il gruppo rock Paradox domani sarà allo chalet del Castello di Susa, protagonista dello spettacolo «Live rave». Alle 22.

ULTIMI CONCERTI Ad agosto si concluderà il cartellone rock di «Sere d'Estate». Due i concerti annunciati all'Arena Metropolis: il 5 sarà la volta di Slop e della sua band, The Red House, mentre il giorno dopo appuntamento con Andy Forest.

LE BARZELLETTE Felice l'idea di organizzare un Festival delle Barzelletta. La divertente manifestazione si terrà il agosto a Oulx. Informazioni alla Pro loco.

ROCK ALL'APERTO Fra due giorni, venerdì 2 agosto, a Chiomonte (giardini Levis) aperta una grande discoteca all'aperto.

VAI CON IL A Bussoleno, dal 9 al agosto, in occasione dei consueti festeggiamenti patronali, si susseguiranno serate di ballo liscio e spettacoli vari.

Sono fermamente convinto di essere vittima di un sopruso da parte dell'Amministrazione da cui dipendo.

E' un'Amministrazione statale e ciò dovrebbe in parte giustificare questo comportamento di «silenzio» tutta la linea» in merito alle mie continue, reiterate e documentate richieste di chiarimenti... Il problema è di una banalità estrema, ha per me e per la mia famiglia un aspetto drammatico. Da tre anni attendo la liquidazione del trattamento di quiescenza e la conseguente pensione. Nulla, nonostante decine di solleciti. Lei parlò tempo fa dell'esistenza di una legge che obbligava la Pubblica Amministrazione a rispondere.

Lettera firmata - Rho

Il nostro lettore può disporre di un consistente «pacchetto» che hanno di fatto riscritto i rapporti tra utente e Pubblica Amministrazione. Vi richiamo le più importanti: la legge 7 agosto 1990 n. 241 ha introdotto nuova norma in materia di procedimenti amministrativi; la legge 26 aprile '90 n. 86 che ha inasprito le pene previste dall'art. 328 del Codice Penale, sostituendolo; infine la legge 142 del '90 ed i relativi atti applicativi.

Ce n'è in abbondanza per smuovere l'Amministrazione da cui il lettore dipende.

L'ARGOMENTO

Una risposta per tutti

Ma alla banca dovevo dirlo?

L'anno scorso è deceduta una mia zia materna di 83 anni, che era titolare di una pensione dell'Inps. Poiché sono l'unico erede e dato che mi ero sempre occupato di mia zia (avevo anche la delega per la sua pensione) ho portato all'Inps di Moncalieri il libretto e un certificato di morte. Con l'Inps è andato tutto a posto. La banca presso cui incassavo la pensione mi ha mandato a chiamare e in maniera piuttosto villana mi ha rimproverato per non aver segnalato anche a loro il decesso della zia... Ma all'Inps mi avevano detto che era sufficiente quel che avevo fatto.

I.M.L. - Torino

Ed è così. Comunicando all'Inps il decesso della congiunta, il lettore ha compiuto fino in fondo il suo dovere. L'atteggiamento poco urbano dell'impiegato della banca è un fatto assolutamente inaccettabile. E' comunque buona regola avvertire, a puro titolo informativo, gli uffici pagatori (banca o ufficio postale) dell'avvenuto decesso del pensionato.

Una dipendente dall'Algeria

Ho alle mie dipendenze dal mese di febbraio di quest'anno una ragazza algerina che si trova in Italia da circa quattro anni ed è in regola con la Questura e l'Ufficio del Lavoro. Ora mi chiede di rilasciarle dichiarazione che lavora presso la mia famiglia e viene retribuita per questo suo lavoro...

Lettera firmata

La dichiarazione è rilasciata: serve alla lavoratrice per dimostrare all'Ufficio stranieri della Questura d'essere in possesso di un regolare rapporto di lavoro subordinato. La lettrice dovrà regolarizzare la posizione della colf presso l'Inps.

DOMANDE PER IL MEDICO

Perché i controlli sono necessari a chi ha il diabete

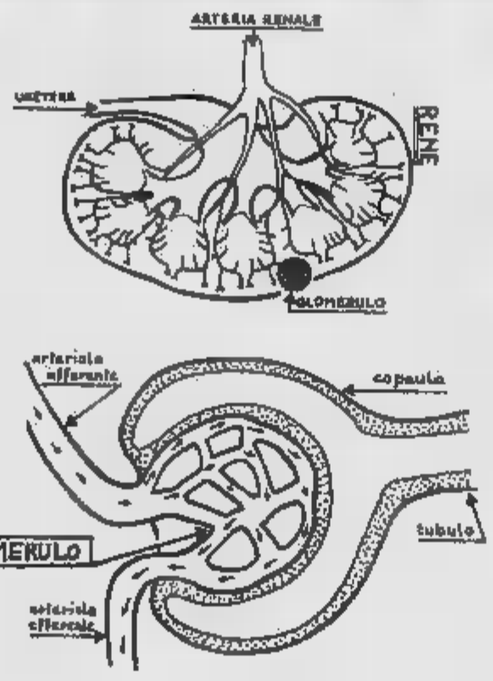

Ho il diabete da vent'anni e mi hanno detto di controllare periodicamente, oltre alla glicemia, anche il funzionamento dei reni. Vorrei sapere è possibile il perché

La maggior parte delle persone che soffre di diabete, e probabilmente sarà successo così anche a lei, si accorge di avere questa malattia perché ad un tratto incomincia ad avere una gran sete.

Devono bere continuamente e in conseguenza sono spinti ad urinare di frequente. Questo succede perché nel diabete viene a mancare un ormone prodotto dal pancreas, l'insulina, che serve ad utilizzare lo zucchero.

Non usando più consumato nei vari tessuti la sua quantità nel sangue aumenta, anche di molto.

La «glicemia», cioè la percentuale di zucchero nel sangue, che è normalmente di circa 100 mg per dl e non dovrebbe superare i 170 anche dopo aver mangiato, supera invece questi valori. L'organismo cerca in qualche modo di compensare questo difetto eliminando lo zucchero con le urine. Ecco perché viene quindi tendenza a bere e urinare più del normale.

Naturalmente in questo modo i reni sono sottoposti ad un superlavoro e, a lungo andare, ne soffrono.

Questo è uno dei motivi per cui essi si possono alterare e occorre quindi controllarli periodicamente. Non è questo però il solo meccanismo che può far ammalare: lo zucchero è una delle principali fonti di energia dei tessuti; non potendo venire utilizzato per mancanza di insulina è come se mancasse e i vari organi si ammalano. Molto sensibile a questa sofferenza è la parete dei piccolissimi vasi sanguigni. Il rene è proprio formato da innumerevoli matasse di vasellini che funzionano da filtro per eliminare dal sangue le sostanze nocive attraverso le urine. Nel diabete la loro parete si ispessisce e questa funzione di filtro, dopo qualche anno, diventa meno efficace.

Nelle urine passano sostanze come l'albumina che normalmente non dovrebbero essere presenti.

L'esame delle urine nel diabete è quindi già di per sé molto indicativo: se è presente zucchero significa che il livello nel sangue supera i 170 mg/dl, se è presente albumina significa che c'è un difetto di filtrazione.

Per evitare di arrivare a questo punto è importantissimo un controllo il più possibile preciso e frequente della glicemia. Per alcuni sono sufficienti medicinali per bocca che stimolano le capacità residue dell'organismo a produrre e utilizzare insulina, per altri è necessaria l'iniezione periodica di insulina.

Non so quale tipo di cura lei debba fare. L'importante è che sia seguita e controllata con costanza e sia mirata dalla dieta specifica per il diabete. So benissimo che un controllo perfetto di questa malattia è difficile, ma è posta in gioco è molto alta.

Con lo stesso meccanismo di alterazione dei piccolissimi vasi che provoca il danno funzionale dei reni si possono infatti ammalare altri organi importanti come la retina e i nervi.

Gli studi che sono stati fatti sul diabete hanno dimostrato che anche esiste una diversa sensibilità costituzionale ai danni prodotti dal diabete.

Hanno però anche confermato con certezza che un buon controllo della glicemia è di importanza capitale nell'evitare le complicazioni.

Marina Levi

L'INCHIESTA

La Camera indaga sulla terza età

Il Parlamento italiano vuole conoscere più da vicino la terza età, le sue esigenze ed i suoi problemi. Il «pianeta» anziani sarà, infatti, al centro di una «indagine conoscitiva» della Commissione Affari Sociali della Camera che avvierà, alla ripresa dei lavori parlamentari dopo la pausa estiva, una serie di audizioni fino di approfondire tutti i problemi connessi alla condizione della vecchiaia.

I deputati ascolteranno - attraverso un preciso calendario di audizioni - esperti e operatori del settore, rappresentanti di associazioni di volontariato, di organizzazioni sindacali e sociali, con l'obiettivo di verificare:

- lo stato dell'attuazione della normativa vigente,
- le carenze,
- la dimensione del fenomeno,
- le richieste degli anziani nei confronti delle strutture del servizio sanitario nazionale,
- la dimensione e la priorità degli interventi
- la fattibilità del «progetto obiettivo», presentato recentemente dal governo sulla condizione degli anziani.

La proposta di indagine, avanzata in commissione dalla democrazia cristiana, è stata accolta all'unanimità.

Negli scorsi anni, una indagine conoscitiva era stata promossa e realizzata da Palazzo Madama, attraverso l'operato di una Commissione presieduta dal senatore De Giuseppe (dc). I lavori si erano conclusi con una relazione votata all'unanimità da tutti i partiti presenti. Tuttavia, sia l'impostazione che i risultati della ricerca erano stati duramente criticati dagli esperti e dalle organizzazioni che si occupano della terza età, per il taglio troppo «assistenzialistico» e le generiche conclusioni, piene di luoghi comuni.

La nuova iniziativa della Camera può colmare ora il vuoto di indagine presente e gettare le basi per concreti interventi.

Mario Tortello

OROSCOPO DI DOMANI

a cura di Astrolga

ARIETE 21 marzo 20 aprile

Nella giornata dedicata a Giove, il Pianeta della fortuna per tradizione può dimostrarsi generosissimo e regalare successi destinati a consolidarsi. Un desiderio, infatti, si realizza, anche per merito dell'ottimismo baldanzoso che esclude la razionalità.

TORO 21 aprile 21 maggio

Qualcuno potrebbe sentirsi frustrato a causa di una inimicizia provocata con una gaffe, ma la maggior parte dei nati nel Segno è appagata dal successo in amore, da un'entrata di denaro e da una atmosfera fortunata sotto molti punti di vista.

GEMELLI 22 maggio 21 giugno

Sarebbe opportuno montarsi la testa per la prodigalità della fortuna in campo professionale e sociale: trascurare il partner e gli amici o, peggio ancora, trattarli come se fossero delle mediocrità, significa rompere i rapporti e poi pentirsene.

CANCRO 22 giugno 22 luglio

La Luna, in transito di quadratura, fomenta quegli sbalzi d'umore che possono rendere insopportabile il Cancro. Partner e amici sono in grado di capirlo e di perdonarlo, ma esistono delle persone che invece decidono di vendicarsi e di fare male.

LEONE 23 luglio 22 agosto

La Luna, in trigono con Giove nel Segno, proprio nel giorno dedicato al Pianeta, favorisce una fortuna sfacciata e facilita i contatti con persone che offrono vantaggi. Passa così in secondo piano un difficile problema, che rimane perciò insoluto.

VERGINE 23 agosto 22 settembre

Animazione piacevole, con novità che dapprima lasciano perplessi e poi gratificano. La fortuna riguarda sia la sfera sentimentale sia il campo delle attività, entrambi gestiti con fantasia e prontezza di riflessi. La volontà è più incisiva del solito.

BILANCIA 23 settembre 22 ottobre

Comportamenti lunatici, dovuti all'opposizione del Satellite al Sole di nascita. Reazioni permalose e desideri utopistici rovinano l'armonia della giornata che offrirebbe la possibilità di interessarsi con molto profitto a qualcosa di nuovo e di stimolante.

SCORPIONE 23 ottobre 22 novembre

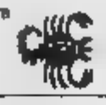

Improvvisazione e fantasia possono procurare momenti molto piacevoli, ma la mancanza di approfondimento in una [illegible] complessa potrebbe tradursi in giudizi [illegible] e conseguentemente modo di agire controproducente. Consigliatevi con una Vergine.

SAGITTARIO 23 novembre 21 dicembre

Probabile varo di imprese con lontane scadenze di successo che si aggiunge a fortune immediate. Ma la baldanza che ne deriva spinge a soffocare partner e amici con entusiasmo eccessivo, che non tiene conto delle opinioni altrui. Pericolo di litigi e polemiche.

CAPRICORNO 22 dicembre 20 gennaio

Un sovraccarico di sensibilità, provocato da una Luna ostile, crea tensione e può far perdere qualche opportunità. Ma la consueta determinazione rappresenta un buon rimedio, mentre la fortuna in amore e la routine appagante aiutano a conservare l'equilibrio.

ACQUARIO 21 gennaio 18 febbraio

Stato d'animo sereno, nonostante non manchino le seccature e i problemi. Gli eventuali errori di comportamento dipendono dalla mancanza di [illegible] e [illegible] tendenza [illegible] superficialità, mentre le circostanze richiederebbero un minimo di impegno.

PESCI 19 febbraio 20 marzo

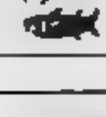

La serenità viene messa a [illegible] prova dal comportamento del partner e degli amici che polemizzano su tutto e contestano qualsiasi decisione prendano i Pesci. Domani, sensibilità e intuito non saranno sufficienti a conservare l'armonia nei rapporti con gli altri.

RICETTA

Un gustoso risotto con i piselli

INGREDIENTI
400 gr. riso superfino per risotti,
300 gr. piselli sgranati freschi o surgelati, una cipolla bianca, 4 cucchiai olio extra vergine di oliva, un bicchiere vino bianco, brodo, sale, pepe bianco, un cucchiaio prezzemolo tritato, una noce di burro, una manciata di parmigiano grattugiato

In una pentola per risotti, mettere a scaldare i 4 cucchiai di olio extra vergine di oliva, quando saranno caldi unirvi la cipolla tritata e farla rosolare dolcemente in modo che la cipolla appassisca appena senza prendere colore diventando trasparente. A questo punto versare nella pentola il riso, mescolare bene con il cucchiaio di legno per fare tostare i chicchi che rimarranno così a fine cottura ben sgranati, quindi unire i piselli e far cuocere qualche minuto mescolando. Aggiustare di sale e pepe bianco, bagnare con il bicchiere di vino bianco e lasciare evaporare. Quando il vino sarà quasi tutto consumato, bagnare il riso con mestoli di brodo bollente in modo da tenere sempre la superficie del riso coperta a filo del brodo, che può essere indifferentemente brodo di carne o di dado. Proseguire la cottura sempre bagnando a poco a poco con mestoli di brodo bollente ed un attimo prima del perfetto punto di cottura, togliere la pentola dal fuoco, sempre con il brodo a filo della superficie così che il riso rimanga morbido o «all'onda», unire il cucchiaio di prezzemolo tritato, mescolare, unire la noce di burro e la manciata di parmigiano, mescolare velocemente per mantecare ma con delicatezza per non rompere i piselli, versare sul piatto di servizio e portare in tavola.

Anna Rosa

ASSICURAZIONI

Dopo le vacanze pesante bilancio con morti e feriti

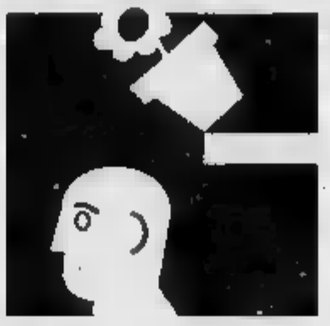

I dati relativi all'incidenza dei sinistri stradali avvenuti durante il periodo delle grandi vacanze estive vengono resi noti a ferie ultimate. Un dato, però, che sfugge quasi ai resoconti statistici è quello purtroppo dei decessi successivi alla data di chiusura delle vacanze. Si tratta delle vittime ricoverate, poniamo, con prognosi riservata e che il decesso avviene dopo qualche settimana o mese. Quindi il numero delle vittime censite al rientro delle ferie è destinato ad aumentare.

Quali sono i motivi che influiscono sulla sinistrosità stradale durante l'epoca vacanziera? In primo luogo l'«abuso di autostrada» dove, appunto, vengono coperti migliaia di chilometri in un'unica «tirata».

Le compagnie di assicurazioni sono ricche di questi dati, tant'è vero che è possibile rilevarne le circostanze: distanze di sicurezza insufficienti tra veicoli, luci e pneumatici inidonei, carico del veicolo sproporzionato ai dati di omologazione, omessa precedenza, eccesso di velocità, ecc.

Non mancano alle statistiche gli incidenti avvenuti a causa di abbondanti libagioni di chi si mette in viaggio. Oppure di una rinfrescante bevuta alcolica prima di mettersi al volante.

Infine vi sono anche ragioni meccaniche del veicolo: freni inidonei, sospensioni inefficienti o così via. Questi i dati che vedono nell'automobilista imprudente la ricca contribuente della statistiche relative agli incidenti della strada nel periodo più spensierato dell'anno, cioè delle vacanze estive.

Se il cane provoca guai

Il mio cane - scrive A.G., di Torino - *ha fatto cadere signora procurandole purtroppo la frattura di una spalla. Ecco le circostanze. Milady, una cagnetta con un'infinità di incroci, nel rincorrere un altro cane ha cagionato la caduta della pedona, intenta ad attraversare il parco. Poiché sono assicurato per simili eventi, ho presentato denuncia al mio assicuratore. Dopo qualche settimana, la compagnia mi ha chiesto se l'animale è meno previsto di "targatura". Alla risposta negativa, mi è stato detto che il risarcimento non avrebbe avuto luogo. Mi chiedo perché».*

In proposito vi è una legge che regola la «schedatura» del cane. Qualche assicuratore sostiene che se [illegible] la segnatura dei dati sulla pelle dell'animale, non è provato che questi sia di sua proprietà. Quindi [illegible] Indennizzo. Si tratta, si dice, come se un'auto priva di targa e pertanto non registrata al Pubblico registro automobilistico, procurasse un danno ad altri. Chi è il proprietario? La tesi, comunque, andrebbe maggiormente analizzata dagli esperti in diritto. Il fatto che quando si tratta di risarcire, molte società assicuratrici tirano in ballo saffinati quesiti giuridici pur non pagare.

Investimento in un polizza

Giovanni G. Dellabruna di Torino scrive: *«Ho faticato sette anni per costituirmi una pensione volontario mediante lo stipulazione di una polizza privato. Ad ogni rinnovo annuo del contratto, ricevevo determinate informazioni sul rendimento dell'operazione. Alla scadenza del contratto (maggio 1991) la sorpresa: è vero che l'investimento ha avuto un "utile" del 12,50 per cento, ma è anche vero che al sottoscritto l'assicurazione ha per così dire fruttato poco più del 9,75 per cento. Perché non dirlo a priori meccanismi del genere?».*

Cominciamo col dire che una compagnia non opera a fondo perduto. Quindi, se l'investimento ha fruttato, poniamo, il 10 per cento, alla società può spettare il 10 per cento dell'operazione. Vale a dire che all'assicurato risparmiatore l'operazione ha reso attorno al 9 per cento. Occorre tener conto dei rendimenti «indiretti» dell'investimento: detrazione dei premi di polizza dalla denuncia dei redditi.

Alberti

KRISHNA

Direttrice nazionale cartomanzia (U.A.O.D.I.) e magia (O.D.O.D.I.)
Iscritta all'albo professionale

Fa tornare la persona amata
Risolve problemi di lavoro e commercio
Elimina malocchio e fatture
Protegge con talismani e pentacoli antichi sacri

Astrologia ed esorcismi

Per appuntamenti Tel. 011/54.16.52

STUDI
● TORINO Via S. Secondo, 42
■ FOSSANO (CN) Via Roma, 150
■ RICCIONE (FO) Viale Saluzzo 21

JUVENTUS

La «Primavera» a Villar Perosa

● Raduno della Primavera della Juventus domani mattina alle 6,30 al Comunale. I 22 convocati agli ordini di Cuccureddu partiranno poi per il ritiro di Villar Perosa dove resteranno fino al 10 di agosto. Mancheranno alcuni degli elementi di maggior spicco che sono aggregati alla prima squadra.

Sono stati resi noti, intanto, i nuovi quadri tecnici del settore giovanile di cui è responsabile Parino: «Allievi nazionali», Cavasin; «Allievi regionali», Jacolino; «Giovanissimi», Maggiora e Mollo.

Antonello Cuccureddu

TORINO PER L'EX GRANATA

Brambati rischia la disoccupazione «Colpa del Maurizio Costanzo Show»

● Massimo Brambati, ex giocatore cresciuto nel Torino e successivamente trasferitosi a Bari, non riesce a trovare una squadra per la prossima stagione. Il difensore risulta svincolato, ma proprio quando tutto sembrava andare per il verso giusto, anche la Sampdoria, che pareva intenzionata ad aggiudicarsi le sue prestazioni, gli ha preferito Dario Bonetti.

Secondo Brambati la spiegazione della difficile situazione è la sua partecipazione a due puntate del «Maurizio Costanzo Show». In tali occasioni il giocatore si è lasciato andare a qualche commento che qualcuno ha gradito. *«Non vorrei che il mondo del calcio volesse farmi pagare più del dovuto alcune dichiarazioni facendami passare per sbruffone o presuntuoso* — sottolinea —. *Potessi tornare indietro non riferirei più lo stesso caso e non comparirei più sul video. Se ho offeso qualcuno chiedo scusa. Adesso sono a disposizione, spero che questa brutta storia possa finire al più presto».*

Eraldo Pecci

PECCI

«Il Torino non è da scudetto la Juventus è rigenerata dal Trap»

RICCIONE ● Eraldo Pecci, mentre al golfo il sole e il mare della riviera di Romagna, non dimentica il calcio. Tantomeno quel Torino con la cui maglia ha vinto uno scudetto. *«Mi sembra che il presidente Borsano abbia lavorato bene* — ha commentato —. *La mia filosofia dice sempre meglio avere a disposizione più giocatori buoni. Quanto alla sistemazione dell'organico non mi sento di dare consigli a Mondonico. Proprio mi devo compromettere dico che tra gli stranieri chi rischia di più è Martin Vazquez. E meno che non faccia campionato super».*

Per quanto riguarda il discorso scudetto, Pecci è decisamente cauto: *«Andiamoci piano* — ammonisce —. *Mi sembra che la squadra granata non sia superiore alle altre aspiranti al titolo. Juventus, Sampdoria, Milan e Inter partono con qualche cosa in più. La Juve è veramente forte e Trapattoni ha portato l'entusiasmo e la concretezza che mancoli l'anno scorso».*

TORINO Questa sera (ore 20) partita amichevole col Rovereto

Martin Vazquez ribadisce il proprio accordo con l'italo-belga

«Non dovrò fare il gregario di Scifo»

INVIATO

PINZOLO ● I patti di luglio qualche volta si sciolgono con l'inverno, qualche altro resistono al tempo, come le nove che spruzza gli alti ghiacciai che si vedono da qui. Non sappiamo se l'alleanza stretta a parole tra Scifo e Martin Vazquez sia destinata a durare a lungo, tuttavia i due sembrano impegnati a consolidarla anche questa sera a Rovereto, dove per la prima volta nella stagione il Toro si troverà davanti a maglie biancoverde. Questi sono infatti i colori sociali del Rovereto, modesto, come si usa di questi tempi, ma un poco più tosto del Pinzolo affrontato

L'accoppiata del sospetto (il sospetto che insieme non possano funzionare) si è preparata con puntiglio. Scifo è già in grande condizione fisica, Vazquez sta arrivando. *«Il giudizio sul centrocampo* — sostiene lo spagnolo — *deve essere rinviato di un paio di settimane. Adesso siamo molto provati e certi movimenti non nascono spontanei. I riflessi non sono prontissimi. Il tocco è sempre preciso. Se una donna impiega nove mesi per fare un figlio, a noi concedetene uno per il Torino».*

Il patto di luglio ha tuttavia l'incognita del gregariato di Martin Vazquez rispetto alla centralità di Scifo, che è, con Lentini, uno degli intoccabili nell'attacco granata. Lo spagnolo invece potrebbe essere fuori squadra: Mondonico ha già detto che chi pensa a difendere sarà sacrificato e c'è attorno al madridista un clima di attesa che qualche volta sconfina nella sfiducia. *«Io farò quello che vuole Mondonico* — si difende Martin Vazquez —. *Del resto l'ho sempre fatto e se non sono andato bene è solo per problemi fisici. Mi considero centrocampista totale, che attacca e che difende, sempre che sia soltanto lì a farlo. E poi che significa gregario? Siamo tutti gregari e protagonisti, dipende da come gira la partita. Io sono più gregario degli altri».*

Marco Ansaldo

Martin Vazquez deve cancellare i dubbi destati la stagione scorsa

Baggio sembra superato i problemi psicologici dell'anno scorso e nella nuova Juve impostata da Trapattoni ha trovato la collocazione a lui più gradita come rifinitore alle spalle delle punte

La rivincita dell'ex ragazzo terribile

Nella Juve del Trap un Baggio ritrovato

DAL NOSTRO INVIATO

VIPITENO ● Si annuncia, nella Juventus di Trapattoni, la rivincita di un ragazzo terribile, nel senso che era impossibile collocarlo tatticamente in uno schema di gioco che fosse uno. Parliamo di Roberto Baggio, dai precedenti suoi allenatori spesso impiegato soltanto come seconda punta (Eriksson e Giorgi), solo in rari casi alle spalle dei due attaccanti (Berselini).

L'ex viola ha sempre detto di trovarsi meglio quando poteva avere davanti a sé almeno due punte di ruolo, salvo poi fallire l'obiettivo sia nella Juventus dello scorso anno (ma nelle squadre di Maifredi andava a scontrarsi anche con Haessler) sia in Nazionale dove Vicini l'ha sempre visto, appunto, accanto a Vialli e non invece, ad esempio, con Vialli e Schillaci.

Questo, definito l'anno del riscatto per tutta la Juventus, è in particolare una stagione importante proprio per Roberto. Le prime impressioni, da Vipiteno, sulla preparazione sono abbastanza indicative. *«Per me* — dice Baggio — *non cambia molto. Eriksson, Giorgi, Maifredi, Trapattoni. So solo che ho sempre terribile male alle gambe, dopo gli allenamenti».*

Il ritiro, si sa, non è pane per i denti dei giocatori, soprattutto se prolungato nel come si annuncia questo dalla Juventus attesa ora, dopo la partita di sabato a Trento, da un altro impegno a Padova l'8 agosto e poi da due partite a Catanzaro per quadrangolare. In pratica due giorni soli di festa, il 4 e il 15 agosto, in due settimane. E la Juventus è qui a Vipiteno da ormai dodici giorni.

«Però — dice Baggio — *questo è il periodo migliore per conoscersi meglio, apprezzare i nuovi, riconfotmare l'amicizia con i vecchi».* In partita, contro il Vipiteno, si è visto nascere spontaneo, ad esempio, come già a Bolzano, l'intesa con Reuter. Il tedesco considera Baggio il miglior rifinitore del mondo. Però lui non accetta ancora il ruolo di leader: *«Ricordiamoci che non è un solo uomo a poter fare una grande squadra* — dice sorridendo e ben sapendo quindi che un'altra è la verità attesa da tutti, vale a dire vederlo prendere per la Juventus —. *Da solo un singolo può fare ben poco i compagni non sono in grado di dargli una mano. E' inutile fare la voce grossa e sbattere i pugni».*

Rifinitore sì no, Baggio sembra comunque trovarsi a suo agio negli ampi spazi di manovra creatigli da Trapattoni. *«Sì* — ammette — *è che il mio ruolo è di trequartista, di appoggio alle punte. E giocando in questa posizione e avendo davanti Casiraghi e Schillaci è facile, quasi un piacere. Ma se sulla carta sembra tutta facile bisogna ricordarsi che in campo troveremo poi la contrapposizione degli avversari».*

Nelle prime uscite Baggio si è fatto ammirare per una condizione già accettabile. *«Il segreto sta nell'estate* — spiega — *trascorsa in pratica tra continui allenamenti. E poi in una squadra che si è fatta più granitica grazie al peso dei due tedeschi Reuter e Kohler».*

La Fiorentina è ormai acqua passata, così come le polemiche dello campionato nate durante e dopo le due partite «non giocate» contro i viola. Baggio si sente finalmente della Juventus e così lo sentono anche i tifosi che si permettono di prenderlo in giro. *«Guarda la curva, Roberto»*, urlavano domenica a Vipiteno i tifosi bianconeri per fargli vedere che uno striscione del «viola club di Bolzano» era finito in mezzo ai loro del presente, il bianco e il

Franco Badolato

SPORT AND SODA

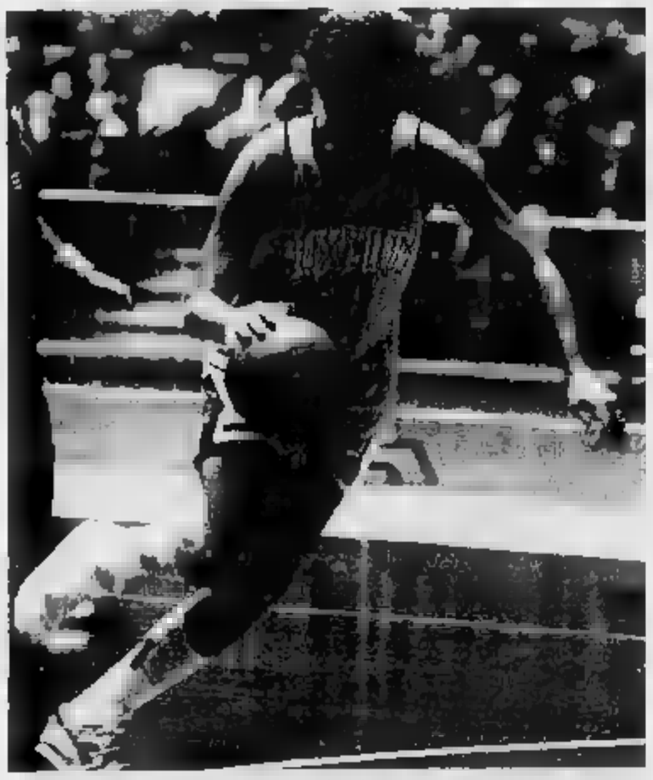

L'Auxilium nella passata stagione ha dovuto giocare senza sponsor

Dal vostro inviato in paradiso

Solo notizie e giudizi positivi dai ritiri delle squadre di calcio

Torino e Juventus stanno sin troppo bene, nel senso che dai posti del ritiro emettono proclami, almeno ovviamente entusiasmi, promettono sfracelli. La gente sta al gioco, anzi essa si complice: per questo poi è troppo feroce quando viene delusa.

Giornalisticamente, manca al ritiro l'apporto critico. Qualcuno che segua all esempio preparazione, ovviamente dopo essersi fatto una cultura in proposito, e che ne denunci le lacune, le magagne, i ritardi. Qualcuno che se c'è un forte litigio non dice che c'è stato un simpatico scambio di opinioni. Qualcuno che critichi i giocatori: il tale è il solito brocco, il talaltro si sta montando la testa. E' chiaro che in questi giorni si stanno vincendo e perdendo le partite che verranno: ma sembra che si lavori soltanto ottimalmente, che non possa esistere altro sfogo, di questo lavoro, che la vittoria, sempre e dovunque e comunque.

Ecco, un giornalismo dai ritiri, critico almeno quanto è quello dagli stadi delle partite, sarebbe opportuno, doveroso, utile. Ma che interessante? Qui sta il punto. Ammettiamo che un giornalista sia in grado di capire quanto l'allenatore sta sbagliando, e lo dice: quale sarebbe la sua fine? Diventerebbe un giornalista popolare, o passerebbe per iconoclasta?

Il ritiro, in effetti, è uno dei pochi posti sacri dello sport. L'aria vi è sempre buona, le passeggiate o le corse sono sempre salutari, il cibo è sempre genuino, e persino la stretta dei tifosi è sempre affettuosa, galvanizzante. Un *black-out* dei telefonini portatili è l'evento inatteso e tremendo, che movimenta la giornata. Si parla tanto di Arcadia, di Utopia, di Eden: ma il calcio ha inventato una superlocalità, che comprende e supera queste tre. E che si riproduce, eguale a se stessa nella bellezza ufficiale, nella comodità dogmatica, in tanti posti d'Italia, contemporaneamente.

E' tutta una convenzione, una finzione: ma se convenzione e finzione durano da anni e anni, diventano realtà più reale di ogni altra. Il ritiro è ormai posto di sacralità intensa, di perfezione assoluta. Così anche per Torino e Juventus, che quest'anno hanno cambiato posto di ritiro, rispetto all'anno scorso, e che l'anno scorso stavano benone, quest'anno stanno «più» benone ancora, e chissà l'anno prossimo. Andare in ritiro è come andare per santuari: si sbaglia o si frequenta il miracolo.

Toh, uno sponsor

E' tornata alle sponsorizzazioni sportive vere e proprie la Robe di Kappa, a cui fu legato un periodo aureo del volley piemontese. Basket, stavolta, intanto che il boss Edoardo Vitale è diventato presidente dell'Alessandria calcio promossa in C1. La carenza di *sponsor* in Piemonte e specie a Torino è gravissima, nuovi arrivi e specialì ritorni sono i benvenuti. Vorremmo però suggerire, a questa regione che ha il primato di evasioni fiscali, una campagna di persuasione, presso quei signori misteriosi che guadagnano un anno ventisette miliardi e denunciano zero lire, perché mettano un po' di soldi nello sport. Sono soldi deducibili, detassati, spesi senz'altro bene, soldi affini alle opere buone, specie si pensa a come è malato di povertà lo sport piemontese.

Ventisette miliardi guadagnati trafficando nei rottami, due miliardi dati ad una buona sponsorizzazione sportiva, e già sia meglio la coscienza, si comporterà meglio l'opinione pubblica. Insomma si fa annessimo buon affare. Naturalmente è più dardi adesso che prima: nel senso che adesso, a evasione scoperta, la cosa di *culpa*. Ma se non arrivano almeno soccorsi di questo tipo, troppi rottami ci sono nello sport piemontese.

Cose biellesi

La Biellese, società di calcio che più inventina non poteva essere, con quelle maglie bianconere e quel tifo speciale di quasi tutta la città per club torinese, è stata comprata/salvata da una cordata di milanesi. Biella, ormai capoluogo di provincia, città ricca, è più di proprietà dei lanieri della zona. I nuovi padroni si sa poco, se non che solderanno qualche sospeso. Insomma, da come si no parsimoniosamente messi nell'affare, direbbe che sono proprio biellesi.

Gian Paolo

TENNIS A LOS ANGELES

Chang fatica per battere Pernfors L'italiano Pozzi supera il primo turno

LOS ANGELES — Nel torneo Volvo di Los Angeles, l'italiano Gianluca Pozzi ha superato il primo turno battendo il sudafricano Mark Kaplan in soli due set, col punteggio di 6/2, 6/4.

Molto più sofferta la vittoria di Michael Chang contro lo svedese Pernfors, che è riuscito a imporsi nel primo set per 6/2. Il cino-americano ha dominato la seconda partita (6/1), ma nella terza ha dovuto ricorrere al tie-break, vinto comunque per sette punti a zero.

Fra gli altri incontri del primo turno da segnalare il facile successo di Stefan Edberg, numero due del mondo, che ha eliminato l'indiano Ramesh Krishnan per 6/4, 6/3. Senza problemi lo statunitense Sampras, che ha lasciato soltanto due games all'israeliano Gilad Bloom (6/0, 6/2).

L'altro statunitense Brad Gilbert ha avuto il meglio sull'argentino Javier Frana dopo due set molto combattuti (6/4, 6/3). Il sudafricano Muller ha superato lo statunitense Stark per 7/5, 7/5.

Los Angeles. Chang esulta dopo la difficile vittoria (Tel.)

A GARLENDA 160 AL VIA

Golf: i torinesi Provenzale e Dezzani si qualificano per la finale del «Lancia»

GARLENDA — Torinesi in evidenza nella prova di qualificazione del Trofeo nazionale Lancia, classico circuito per giocatori dilettanti, disputata sul course ligure: Andrea Provenzale e Gianni Dezzani, autori di un giro in 62 colpi, si sono imposti nella categoria paraggista — con handicap limitato a 12 — conquistandosi il diritto alla finale. Nella scratch (la categoria dove sono impegnati i migliori giocatori dilettanti) la vittoria è andata alla coppia formata da Giovanni Geddo e Paolo Massaglia.

Completano la classifica i successi di Stefano Antonelli e Angelo Brizzolli nella categoria Martini e del «veterano» Mario Galbiati, in coppia con Cristina Tiranto, nella categoria Lancia.

Con la prova di Garlenda, che ha registrato un alto numero di partecipanti (ben 180), è iniziato il conto alla rovescia per i concorrenti ansiosi in cerca della qualificazione: la prossima tappa è in programma domenica sulle 18 buche del Circolo golf Sestriores.

E' DI MODA

LeMond: «Batterò il record dell'ora»

Il californiano Greg LeMond, che ha concluso il Tour al settimo posto, intende attaccare il record dell'ora di Francesco Moser; il tentativo verrà effettuato probabilmente la prossima primavera.

«Nel mese di ottobre — ha detto — effettuerò dei test molto accurati, poi prenderò una decisione definitiva. Moser ha realizzato una performance sensazionale, coprendo 51,151 chilometri. Ma io posso riuscire a fare meglio».

Nel «meeting delle stelle» stamane al Sestriere

Burrell vince ma delude

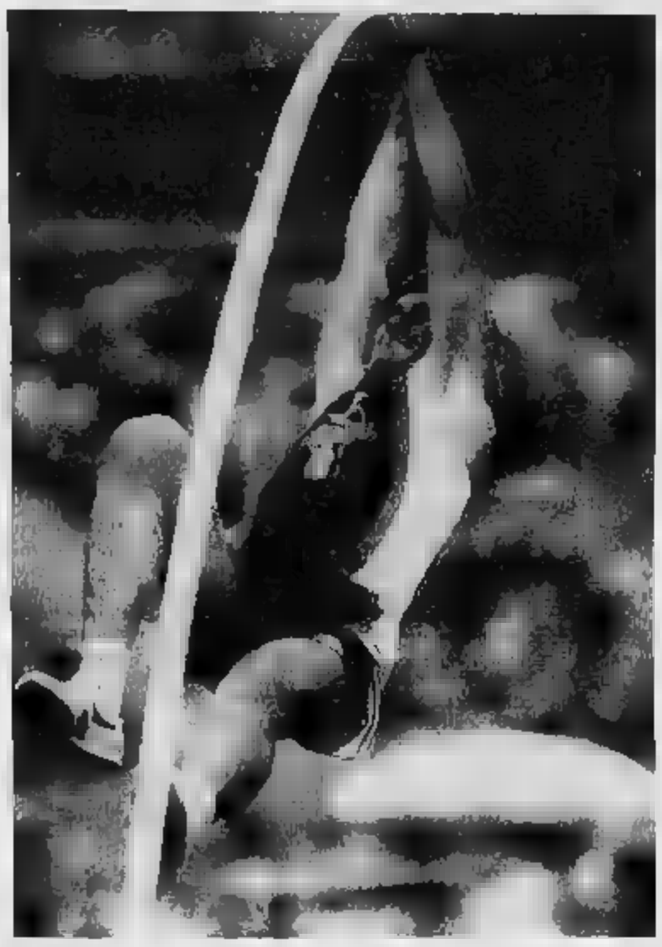

Il grande Bubka voleva iniziare a 5,70: la pioggia lo ha fermato

Si impone nei 100, ma il suo tempo di 10"30 è lontano dal record. La tedesca Drechsler nel salto in lungo arriva a 7,37, miglior prestazione stagionale

DAL NOSTRO INVIATO

SESTRIERE — Gli organizzatori del terzo meeting internazionale d'atletica alzano lo sguardo al cielo e imprecano: Giove Pluvio rischia di guastare la festa, la riunione è stata interrotta poco dopo mezzogiorno per un violento acquazzone. Il grande Bubka non era ancora salito in pedana, mentre Burrell aveva vinto i 100 metri, realizzando però un per lui modesto 10"30.

In tre anni, la società che gestisce gran parte della stazione turistica piemontese ha sborsato 8 miliardi per poter iscrivere il proprio nome negli annali dell'atletica mondiale. E da tre anni una Ferrari Testarossa è ferma in garage in attesa che qualcuno stabilisca un primato.

Ma veniamo alla cronaca. Ore 10,15: s'inizia con l'asta, la gara che dovrebbe protrarsi più di tutte. Sono infatti 14 i concorrenti che scendono in pedana. Tanti, forse troppi. Ma è selezione naturale è spietata. S'inizia a 5,30, ma a 5,70 ne rimangono soltanto la metà. Ed è proprio a quella misura che ha deciso di entrare in pedana Bubka. Ma non fa in tempo.

La prima gara di corsa è quella dei 110 ostacoli. Due le batterie, una tutta italiana che vede il successo di Gianni Tozzi, con 14"16, ed uno secondo ma almeno due atleti di nastri in grado di migliorare il primato mondiale: si tratta di battere il record di Roger Kingdom, Tony Dees e Greg Foster.

Forfait all'ultimo momento di Colin Jackson, colpito nella notte da una colica intestinale, ma a sorpresa s'impone il statunitense Nehemiah, che approfitta di un incidente di Greg Foster, inciampato sul penultimo ostacolo. Tempo per lui di 13"37 con un vento contrario di 1 metro e 15. Ed svanire la prima delle almeno due possibilità di record mondiale.

Niente di rilevante nelle prove dei cento ostacoli femminili dove s'impone la sovietica Grigorjeva con un tempo di 12"79. Ma la gara che attira la maggiori attenzioni dei circa 15 mila spettatori presenti nelle prime ore del meeting è quella del lungo femminile dove è impegnata Heike Drechsler. Due balzi incredibili per la tedesca: un 7,33 con vento però favorevole di oltre 3 metri, e un 7,37 con vento regolare (rappresenta la miglior prestazione stagionale mondiale).

Una formalità anche per Sandra Farmer-Patrick imporsi nei cento ostacoli. La giamaicana naturalizzata americana si è presentata con il solito look bizzarro fatto di veli multicolori. Per lei un modesto 54"49, un secondo in più della miglior prestazione stagionale.

Vittoria per Maurizio Damilano nella 3 chilometri di marcia.

La gara dalla quale forse si attendeva meno è quella che ha riservato le maggiori sorprese: si tratta dei 400 ostacoli dove il rappresentante dello Zambia Samuel Matete ha corso in 47"80, seconda prestazione mondiale dall'anno dopo il 47"36 dello statunitense Harris.

Lotto di big mondiali anche nei cento metri femminili dove l'atleta da battere era Marlene Ottey che una settimana fa ha corso a Vigo in Spagna in 10"79. Ma ci sono anche Torrence e Sergejeva, oltre la vecchia Ashord. E' la sovietica a tenere testa fino ai 70 metri, ma poi deve cedere alla Ottey che conclude in 11"03.

Grande delusione per gli sportivi accorsi a Sestriere anche in occasione della gara dei 400 metri, una delle più attese. Il vento soffia contro ad oltre 3 metri al secondo. Il record mondiale è intoccabile. Vince il superfavorito Burrell che deve però accontentarsi di un 10"30, davanti al connazionale statunitense Mitchell. Ma il meeting non è ancora finito. Gli organizzatori continuano ad imprecare, mentre il vento spazza la pista e cadono le prime gocce di pioggia.

Piero Ricaldi

Burrell non è andato come il vento: 10"30 è troppo per lui

L'allieva di Guzzinati stasera è la grande favorita

E' Ozo Blue la «reginetta» del Premio Arezzo a Vinovo

Ozo Blue è la reginetta di stasera a Vinovo. L'allieva di Andrea Guzzinati, infatti, alla terza corsa della carriera, è la gran favorita del Premio Arezzo, che con i suoi 24 milioni di lire in palio costituisce l'evento più importante della riunione. Ozo Blue, imbattuta dopo le due apparizioni a Vinovo, è destinata a fare carriera e stasera, favorita anche dalla migliore posizione di partenza, è la cavalla da battere per i cinque puledri che hanno accettato il confronto.

Tra questi, Ozo Blue ha preziosa alleata in Okapix che porta i suoi colori e che è guidata da Giuseppe Guzzinati. Le due puledre, però, devono guardarsi da Offen Lb che ha già conquistato una vittoria e un secondo posto e di cui si parla molto bene in scuderia.

Sotto buoni tre anni in lizza nel Premio Maggiona, seconda corsa per importanza della serata. I favori del pronostico sono orientati su Niagara Or che nelle ultime tre prestazioni ha conquistato due vittorie e un posto d'onore. Con queste credenziali Niagara Or non dovrebbe deludere i suoi tifosi. In caso contrario, è pronta Narlene Lb, che il suo guidatore Ibsaken Wallner stima molto.

Un tocco d'internazionalità caratterizza il Premio Talla, dove tre indigeni sono affrontati da due cavalle estere. Ma il milanese Eterno Re non dovrebbero lasciarsi scappare l'occasione.

Ossiersa

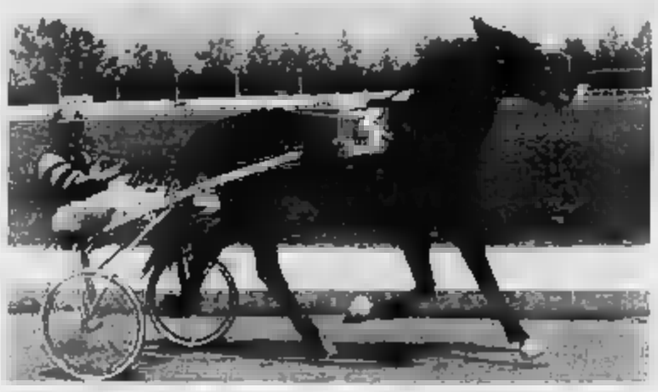

Paolo Rossi, qui impegnato a Vinovo con Nogal Bra (Davide Salerno)

Rossi consiglia

Paolo Rossi, una delle giovani leve tra i driver di Vinovo, stasera guida Infuso d'Erba nella prima corsa.

Questo è il suo pronostico: *«Infuso è a posto e penso di avere buone possibilità di spuntarla. Ma non sarà una passeggiata contro Ivan Lendl, che è pericoloso, e contro Leonora As, che può essere la sorpresa della gara».*

Chi consiglia nelle altre corse?

«La seconda è molto equilibrata e non è facile trovare il favorito. Si può tentare con Narlene Lb, ma qualsiasi altro risultato è possibile. Nella quarta vedo un match equilibrato tra Ozo Blue e Offen Lb. Nel Premio Cortona suggerisco Macadam che, sulla distanza, può risolvere la corsa in suo favore. Nella sesta corsa anch'io sono per Eterno Re che a Vinovo corre sempre con buoni risultati. Infine, non dimenticherei Iseo di Civa all'ultimo. Mi pare che non possa perdere: sarebbe davvero una grossa sorpresa».

Paolo Rossi è esperto: ci si può fidare.

GUIDA PER CHI SCOMMETTE

PREMIO MONTEVARCHI — ore 20,45
L. 8.000.000 - Corsa Trio - m 1600

1. Infuso d'Erba (F. Rossi)	0	5	1	18.1
2. Floridor (C. Benestante)	8	6	1	20.1
3. Leonora AS (M. Milani)	2	2	0	18.2
4. Ivan Lendl (M. Lovera)	6	1	5	18.7
5. Ibo (L. Guzzinati)	4	3	0	18.6
6. Erding del Pri (G. Racca)	4	4	0	19.1
7. La Gigia Rip (L. Gennaro)	3	3	4	18.3

PREMIO MOGGIONA — ore 21,10
L. 14.300.000 - Corsa Trio - m 2060

1. Niagara Or (L. Guzzinati)	1	2	1	18.4
2. Nicky (W. Lagorio)	6	1	5	20.7
3. Nuala Time (M. Garigio)	1	3	4	18.7
4. [illegible] del Pri (L. [illegible])	4	5	2	21.0
5. Nelson Om (G. Schettini)	0	0	0	—
6. Narlene Lb (H. Wallner)	0	4	0	18.0
7. Narcate Or (A. Guzzinati)	3	3	4	18.6

PREMIO [illegible] (Gentlemen) — ore 21,35
L. 6.050.000 - Corsa Trio - m 1600

1. Noyes (D. Garigio)	8	4	8	21.0
2. Nico (G. Bachis)	9	9	8	24.2
3. Nuit Del Ronco (F. Adami)	4	0	0	23.4
4. Nador As (F. Marvegatti)	8	6	5	21.7
5. Naruk Vel (V. Scampolini)	5	5	R	22.2
6. Nadocy (R. Scaravino)	R	4	3	23.5
7. Norma Da Casal (A. Grosso)	-	R	4	22.4
8. Nouvelle Ver (C. Versino)	9	9	7	24.0
9. Nemo Font (L. Caloria)	8	9	6	23.7
10. Nadine Bol (A. Caloria)	5	8	3	22.2
11. Narinello (R. Montaldo)	7	5	5	24.1

PREMIO AREZZO — ore 22
L. 24.200.000 - Corsa Trio - m 1600

1. Ozo Blue (A. Guzzinati)	-	1	1	[illegible]
2. Onda d'Avi (L. Gennaro)	-	2	8	[illegible]
3. Obert di Casal (B. Gelormini)	-	-	3	21.9
4. Oltremare Gi (C. Benestante)	3	5	5	21.1
5. Offen Lb (H. Wallner)	-	1	2	[illegible]
6. Okapix (G. Guzzinati)	-	-	2	20.5

PREMIO CORTONA — ore 22,25
L. 9.900.000 - Corsa Trio - m 2060

1. Macadam (L. Guzzinati)	0	3	0	18.0
2. Mior (M. Dellepiano - all.)	0	2	2	17.8
3. Miraggio (G. Schettino)	4	3	0	18.0
4. Milord Clak (S. Tommasi)	2	3	6	18.1
5. Magnitudo (A. Guzzinati)	1	5	1	18.4
6. Mecu (W. Lagorio)	1	6	4	18.2
7. Maurizio Ve (M. Sinanovic)	4	3	2	21.5
8. Modal Mia (E. Demuru)	4	5	4	18.0
9. Maestoso Time (M. Garigio)	5	2	4	18.9

PREMIO TALLA — ore 22,50
L. 12.000.000 - m 2060

1. Gregorio Magno (G. Bachis)	2	3	1	18.7
2. Ipseo Lb (M. Lovera)	4	1	2	17.8
3. Eterno Re (G. Schettino)	5	0	0	17.2
4. Parimutt (W. Casoli)	-	0	0	—
5. Tarentaise De Retz (M. Gilardoni)	0	0	0	—

PREMIO CAURIGLIA — ore 23,15
L. 6.050.000 - Corsa Trio - m 1600

1. Max Turbo (M. Sinanovic)	5	5	5	—
2. Magic Ram (Ritirato)				—
3. Manta Vip (B. Gelormini)	4	6	2	20.5
4. Minou Sir (L. Guzzinati)	4	1	0	19.1
5. Maiuta (E. Demuru)	R	4	4	21.3
6. Machos (F. Demuru)	7	7	5	22.0
7. Monroyll (S. Accadu)	9	7	R	23.1
8. Maggie Del Gi (L. Gennaro)	5	5	7	23.5

PREMIO BIBBIENA — ore 23,40
L. 6.600.000 - Corsa Trio - m 2060

1. Fire Cast (C. Bortuzzi)	2	6	4	19.6
2. Errington (P. Donati)	5	0	6	21.2
3. Fabrucci (E. Demuru)	3	9	7	23.3
4. Dillon (M. Sinanovic)	5	9	3	[illegible]
5. Iristal (B. Gelormini)	5	2	5	22.6
6. Utamo (P. Demuru)	5	4	5	23.5
7. Lashita (S. Accadu)	8	1	6	21.3
8. Iseo Di Civa (G. Racca)	2	2	5	19.7

LEGENDA:
I numeri dopo il guidatore indicano il piazzamento del cavallo nelle ultime tre corse disputate e, dopo, il record conseguito dallo stesso nelle ultime tre [illegible]
0 = [illegible] piazzato; S = squalificato; R = ritirato.

I PRONOSTICI DELLA STAMPA	1ª CORSA	2ª CORSA	3ª CORSA	4ª CORSA	5ª CORSA	6ª CORSA	7ª CORSA	8ª CORSA
STAMPA SERA	1 - 4	1 - 6	3 - 6	1 - 5	2 - [illegible]	[illegible] - 2	4 - [illegible]	8 - 4
LA STAMPA	1 - 4	7 - 1	3 - 2	1 - 5	1 - 5	2 - 3	4 - 5	8 - 1
CAVALLI E [illegible]	1 - 4	1 - 7	6 - 1	1 - 5	2 - 5	3 - 2	4 - 3	8 - 7
TROTTO SPORTSMAN	1 - 3	7 - 1	3 - 5	1 - 5	1 - 3	2 - 3	4 - 6	8 - 4

CABARET AD AOSTA

«Bravograzie» è il titolo del concorso e lo presenta l'imitatore Fabio Fazio

AOSTA ● Il cabaret arriva ad Aosta, e ci arriva alla grande con un festival-concorso che durerà quattro giorni, dal 5 all'8 agosto. La manifestazione, organizzata dalla Promoval ed inserita nel cartellone «Arte ■ Musica '91» voluto dall'assessore al Turismo regionale Liborio Pascale, si svolgerà nell'area antistante i ruderi del Teatro Romano e si chiamerà «Bravograzie», dalla celebre battuta di Ettore Petrolini. Proprio al celebre comico romano è infatti intitolato il premio che si disputeranno i diciotto concorrenti in gara, in rappresentanza di quasi tutte le regioni italiane. A presentare la nuova manifestazione è stato chiamato Fabio Fazio, reduce dai fasti della Festa di Cuore, giornale satirico dal quale Fazio è solerte collaboratore, affiancato per ogni serata da vari ospiti: il 5 toccherà a Raffaella De Vita, il 6 a David Riondino, il 7 all'attesissima (ma morigeratissima) Monica Pozzi, per concludere l'8 con le simpatiche strafalcionate di Nino Frassica. Per ogni serata saranno di scena argomenti a tema.

Fabio Fazio

PAVAROTTI PER I 125 MILA

Ad Hyde Park sotto la pioggia presenti anche Carlo e Diana

LONDRA ● E' stata una serata indimenticabile per i 125 mila che, a dispetto della pioggia, si sono goduti lo spettacolo tenuto da Luciano Pavarotti all'Hyde Park. A rendere omaggio al grande tenore italiano, che si è esibito gratuitamente per celebrare i suoi 30 anni di carriera, c'erano il principe Carlo e la principessa Diana, il primo ministro John Major e altre personalità, come l'attore Michael Caine. E tutti hanno sopportato con pazienza la pioggia, per amore della lirica. Carlo e Diana si erano portati l'ombrello, ma l'erede al trono ha praticamente rinunciato a ripararsi dall'acqua, mentre la consorte con il capo coperto da un berretto da baseball, si è protetta il corpo con un foglio di plastica. Chi invece è rimasto stoicamente sotto la pioggia è stato Major: la televisione lo ha inquadrato mentre dal capo scorrevano rivoli di acqua. «Affronteremmo una tempesta per ascoltare Pavarotti...», ha commentato Caine, anch'egli inzuppato da capo a piedi, «e nessuno fa caso all'acqua», ha aggiunto l'attore britannico.

Luciano Pavarotti

PROGETTI

Inizia la tournée col suo «Serata»

BARI ■ Partirà da Bari la tournée estiva di «Serata», lo spettacolo con e di Gigi Proietti che andrà in scena venerdì al «Teatroteam». Il noto showman romano reduce dal successo teatrale del musical «I 7 re di Roma» giungerà a Bari con un giorno di anticipo rispetto allo spettacolo e sarà poi in giro per tutta l'Italia con questo suo show che è in un certo senso una sorta di celebrazione antologica di tutti i suoi sketches più noti ■ anche delle sue canzoni.

A COLLOQUIO col personaggio «controcorrente» che affronta temi quotidiani

Dice: «Insieme con Sabrina Salerno ho dimostrato che si può convivere»

Ecco Jo Squillo d'assalto un'ex ragazzina terribile

«Del vecchio mi rimane un attaccamento alla storia rock»

Jo Squillo rocchettara mai pentita osserva: «Credo che non finirò mai di pagare nella mia vita. Nelle mie scelte mi porto appresso il fardello di donna scomoda. E' stato un peso e peserà sempre»

AGLIANO (Asti) ● *«Ci sono dei momenti di felicità da godere sino in fondo. "Movimenti" della vita di ognuno di noi».*

Jo Squillo, non finisce mai di stupire. Aspetti una ragazza «controcorrente», che ha fatto dell'anticonformismo il suo modo di essere, quello che affascina i giovani e ti ritrovi un personaggio ancora fuori dagli schemi tradizionali, ma che, abbandonato il rock duro, interpreta, attraverso le sue canzoni, aspetti positivi e negativi della vita quotidiana. Si esibisce sul palco di piazza Roma, in occasione dei festeggiamenti patronali organizzati dalla Pro loco di Agliano, trascinando un pubblico non numerosissimo ma «coinvolto» nello spettacolo come poche altre volte è dato di vedere. Il suo tema è «Siamo donne» successo del Festival di Sanremo e vessillo di una figura femminile che deve sempre lottare per imporsi.

«Con Sabrina Salerno è riuscita a dimostrare che anche nel nostro ambiente, fatto di pettegolezzi e invidie folli — dice Jo — *si può convivere e lavorare collaborando positivamente, mettendo al servizio della causa la propria professionalità. Dopo la parentesi del Festival però ognuno ha ripreso a camminare con le proprie gambe».* Un'ottimista nata questa ragazzina terribile dell'underground milanese, rocchettara mai pentita. Presenta un palo di «pezzi» inediti che compongono il nuovo Lp che verrà lanciato a settembre dal titolo «Movimenti». *«E' giornata bellissima...»*, canta con allegria Jo (il suo vero nome è Giovanna Coletti, milanese) in «Io sto da Dio». Ma dov'è finita la Squillo degli Anni Ottanta?

«E' rimasto un filo — afferma — *di una persona in evoluzione nella quale c'è parte del passato e una, mi auguro, del futuro. Del "vecchio" mi rimane un attaccamento alla storia rock quindi a tutte le manifestazioni che ho cercato di creare formando gruppi come punto di riferimento per lo scenario rocchettaro milanese e soprattutto italiano».*

Donna di spettacolo, controcorrente, scomoda. Hai pagato abbastanza questo ruolo?

«Credo che non finirò mai di pagare nella mia vita — sottolinea Jo —. *Nella scelta c'è sempre un po' questo nome che mi porto appresso e che non posso né voglio cancellare. È stato peso e peserà sempre».*

E il successo come lo si può descrivere?

«Assomiglia a una bella serata — ammicca la Squillo — *trascorsa bene insieme a pochi amici intimi oppure con i miei fans. In concerto, raccontandomi con la musica. Riuscire a realizzare quello che hai in testa».*

Le sue parole la porteranno: dopodomani a Palinuro, dal 4 al 6 agosto in Sicilia poi, sino al 10 in Sardegna (Sassari, Cala Gonone e Cagliari).

Alberto Fuzzi

Flavio Boltro il re torinese della tromba

Flavio Boltro

TORINO ● Flavio Boltro, torinese, musicista di spicco del jazz italiano, ha iniziato lo studio della tromba a 9 anni, sotto la guida del padre Dante, uno dei personaggi della vecchia Torino jazzistica, è può esibire anche un solido retroterra di studi classici. Emulo per lungo tempo di Dizzy Gillespie, tanto da esser soprannominato «Dizzino» negli ambienti musicali, Flavio Boltro s'è ormai affrancato dall'ipoteca del grande maestro e suona in modo sempre più personale.

Oggi, a trent'anni, è considerato assieme a Paolo Fresu, Mario Costalonga, Nunzio Rotondo e Enrico Rava il miglior trombettista del jazz italiano.

A Boltro abbiamo chiesto cosa ne pensa di una situazione vivace ma controversa come quella del jazz torinese.

«Ci sono molti musicisti bravi, tecnicamente preparati, con voglia di fare, ma è spesso difficile uscire dai confini torinesi. La città, seppur ricca di fermenti, presenta parecchi problemi per chi suona: mancano per esempio spazi adeguati e Torino si presenta come una realtà, alla lunga, limitante, che rischia di sclerotizzarsi facilmente. Personalmente questo l'ho capito abbastanza in fretta e ho cercato di uscire, muovermi, cercare nuovi stimoli, nuovi confronti in altre città, cosa che mi ha aiutato molto nella carriera. Per chi rimane non è facile anche se, ripeto, non mancano musicisti validi».

Mancano forse personalità autorevoli che siano di guida per chi suona?

«Sì, mancano dei modelli di riferimento, musicisti che suonino bene e che siano però originali. Piano piano infatti ci si svincola dai maestri e si trova un linguaggio personale. Il sassofonista Emanuele Cisis, per esempio, è uno che ha un'ottima preparazione e suona con sempre più originalità».

Un assunto ormai accettato vuole che per suonare jazz basti la tecnica perché è una musica che va vissuta, che bisogna avere dentro.

Che ne pensi?

«La tecnica aiuta a far le cose meglio, certo, è quello che più conta, nel jazz più che in altre musiche, dato che questa è una forma molto legata all'attualità, è l'espressione: il modo in cui il musicista crea e interpreta, come sviluppa un tema. L'espressione del musicista poi dipende molto da ciò che uno vive. Nella scuola dove insegno ("Arte e Musica" di via N. Bianchi 45 - tel. 713.308) punto in primo luogo ad una preparazione di base tecnica e per il jazz faccio ascoltare... Solo dopo averla raggiunta comincio gradualmente a lavorare sulle interpretazioni, sulle sfumature e il meccanismo comincia a chiarirsi; se uno ha delle cose da dire usciranno fuori».

Che ne pensi del «complesso d'inferiorità» di molti musicisti italiani rispetto a quelli d'Oltralpe?

«E' ora di lavarselo perché abbiamo musicisti di grande qualità a livello internazionale, penso a Franco D'Andrea, Furio Di Castri e molti altri. Quando uno suona bene lo fa al di là dei confini geografici. Certo all'estero ci sono musicisti con più storia ma noi siamo sempre più in grado di confrontarci con loro».

I tuoi prossimi progetti?

«Ampliare il trio (con Manù Roche alla batteria e Furio Di Castri al contrabbasso) e aggiungere un fiato oppure un pianista, devo ancora decidere. Intanto sta uscendo "First Smile" il disco che ho inciso col mio trio più Joe Lovano ai fiati. Poi parto per un ciclo di concerti in America, a San Francisco e Los Angeles con Freddie Hubbard, il glorioso trombettista dei "Jazz Messengers"».

Beppe De Paoli

L'attore in una performance sui ricordi d'infanzia

Per il surreale Mario Zucca la vita è un grande déjà vu

«Speravo in un passato migliore. Eravamo così poveri che se andavamo in vacanza alle Cinque Terre per me diventavano Due»

«Speravo in un passato migliore» sintetizza Mario Zucca in una performance di attore solista sui ricordi dell'infanzia; un'infanzia, a suo dire, poco meno che miserabile.

«Eravamo così poveri in famiglia, così poveri, che non potevamo che andare in campeggio, cioè il peggiore dei campi, e se andavamo alle cinque terre questo per me diventavano solo due. Giurato. Eravamo così poveri che al campeggio perfino gli zingari avevano fatto una petizione, raccolto firme, pur di mandarci via».

Usando con parlata veloce il nonsenso, l'accenno di preferenza al surreale, Zucca rincara: «Quando ho chiesto a mio padre come abbia fatto nonostante tutto a tenere in piedi la famiglia, lui mi ha risposto che gli era bastato vendere la sedia di casa».

Frodature, cortocircuiti verbali a getto continuo. Mario Zucca dalla infanzia tanto misera? Naturalmente, no. Avendo appena trentasei anni ha neppure attraversato la guerra e le privazioni che ne derivarono.

«Se è proprio misero, certamente proletario» precisa l'attore. «Non ho attraversato la guerra, d'accordo, ma ho in compenso attraversato la guerriglia ideologica, il travaglio del progressismo di sinistra con le sue scissioni che sembravano allora salti di qualità: dall'Unità al Manifesto e così via. Ma come al "gioco dell'oca" siamo andati un poco avanti e molto indietro, e così siamo arrivati a "Cuore"».

E' deluso, allora, per come sono andate le cose?

«Oggi nulla più riesce a deludermi, così come del resto nulla riesce più a stupirmi. La vita è un immenso déjà vu. E poi la colpa è stata nostra, o meglio di quelli che ci hanno indotti a militare le ideologie di sinistra, a cercare al di fuori di noi stessi quelle soluzioni per un mondo migliore, per una saggezza del vivere, che ognuno può trovare solo dentro se stesso».

Che brusca sterzata dall'ironia casual e dal gusto goliardico dei doppi sensi ad un filosofare sulla vita che ci mostra sotto la maschera dell'opportunità scenica Mario Zucca che ci ospitava. Meglio così, naturalmente. I suoi meccanismi verbo-spettacolari, congegnati e montati con l'ausilio dell'amico Valerio Peretti Cucchi (che ha firmato anche i precedenti spettacoli ed è l'autore del «TG vacanze» di Canale Cinque al quale lo stesso Zucca partecipa con inesauste ridolinerie) nascono dunque dalla sofferta condizione della cosiddetta «deriva» ideologica, dallo scotto che si sta pagando in un modo improvvisamente becero per una giovinezza, come tutte, generosamente sperperata.

Continuerà con i monologhi o recitarà insieme con altri attori commedie altrui o magari anche qualche classico?

«Pur senza abbandonare il mio modo d'essere in scena, la mia offerta-provocazione al pubblico, non escludo di recitare anche commedie, solo che me lo propongano seriamente. Il passato ho del resto recitato alla Rai con Gazzolo, Fiorentini... L'importante è restare fedeli a se stessi, alla concezione d'un teatro fatto di forti sensazioni, di elaborazioni di gusto surreale che prendono spunto da momenti fantastici sia dall'infanzia sia della giovinezza. Ma sono ancora davvero giovane? Non vorrei fare la fine di qui frutti che aspettando di maturare finiscono per marcire sull'albero».

Un tempo si diceva «vinceremo»; oggi ci si domanda «ci salveremo?».

Zucca fa scivolare la barca in una delle sue contorsioni facciali: «Ci salveremo solo se il prato verde, il mare-mare, il cielo azzurro, oggi giustamente difesi, ognuno saprà ritrovarli nella propria interiorità».

Ma non diceva così anche un certo santo? Non dice altrettanto un sociologo alla moda?

Beppe Mariano

Mario Zucca: freddure a getto continuo

RAIUNO

POMERIGGIO

13,30 **Telegiornale**
13,55 **Tg1 - Tre minuti di...**, attualità
14 — FILM ● **Le avventure di Oliver Twist**, di David Lean, con Alec Guinness, Kay Walsh. Bretagna drammatico 1947 — *Oliver Twist è un trovatello. La madre dopo averlo adottato e lui finisce nelle mani di un cattivo fabbricante di bare che lo maltratta in continuazione. Stanco di quella vita,*
16 — **Big! Estate**, varietà per i ragazzi
17,30 **Oggi al Parlamento**
17,35 **La dell'Italia**. *Per le strade del Sud*, docu-
16,40 **La camera signore**, sceneggiato di Yannick Andréi, con Marina Vlady
19,40 **del giorno dopo**
19,50 **Che tempo fa**
20 — **Telegiornale**

SERA

20,40 **Io sono legge**, di Michael Winner, con Burt Lancaster, Robert Ryan. Usa western 1970 — *Sette cowboy dopo una vendita di bestiame vanno in città, si ubriacano e mettono tutto a soqquadro. Uno di loro inoltre uccide un vecchio. Smaltita la sbornia i tornano al loro paese al- dipendenze del ricco Vance. Uno sceriffo però segue*
22,25 **Telegiornale**
22,40 **sport: Atletica leggera**, Meeting internazionale Sestriere
24 — **Tg1 Notte**
— **tempo fa**
0,30 **Oggi al Parlamento**, attualità
0,35 e , attualità con Gigi Marzullo
0,50 FILM **per la droga**, di Robert Clouse, con Rod Taylor, Suzy Kendall. Usa giallo 1970 — *Un playboy in cerca di un assassino scopre un vasto giro di droga ed è costretto a combatterlo*

DOMANI MATTINA

7,30 **Tutto Chaplin**, l'opera di Charlie Chaplin in ordine cronologico
8,45 **Accardo interpreta W. A.**
9,25 **Davinia**, sceneggiato
10,20 FILM **pistole sepolte**, di Russel Rouse, con Glenn Ford, Jeanne Crain. Usa western
11,55 **Che tempo fa**
12 — **Tg1 Flash**
12,05 **Occhio biglietto** varietà con Mino Reitano
12,30 **La signora giallo**, con Angela Lansbury

RAIDUE

13,45 **si ama**, sceneggiato con Nada Rowand
14,15 , sceneggiato con Robin Wright, Mark
15,05 **Gazebo**, consigli pratici per affrontare l'estate con Sandra Milo e Fabrizio Mangoni
16,20 **Tg2**
16,25 **Dal Parlamento**, attualità
16,30 FILM **il fiume**, di Michael Gordon, Martin, . Usa western 1956 — *Scontro spagnoli, messicani e texani. Dalla disputa per i begli occhi di una a quella politica per il dominio sul Texas*
18,20 **Tg2 - Sportsera**
18,45 **Hill Street giorno e notte**, telefilm con Daniel J. Travanti
19,20 **Cinema ragazzi**, attualità con Maurizio Nichetti
19,45 **Tg2 - Telegiornale**

20,30 FILM TV ● **passione senza speranza**, di Delbert Mann, con Cheryl Ladd, Sam Elliot, Alexis Smith, Weaver. Usa drammatico 1985. Prima parte
22,10 **Mixer mondo**, attualità di Aldo Bruno, Giovanni Minoli, Giorgio Montefoschi. Conduce Sagramola. *Sopralluoghi della realtà*
23,15 **Tg2**
23,30 **Meteo 2 - Tg2 - Oroscopo**
23,40 Da Villa Campolieto Ercolano, per Festival delle Ville Vesuviane: **Omaggio a Mozart**, galà internazionale di danza. Con Margot Falcon, George Jancu, Alerballetto, Lindsay Kemp, Raffaele Paganini. Terza parte
0,25 FILM ● **Il bacio mortale**, di Edwin L. Marin, Bela Lugosi, David Manners, Adrienne Ames. Usa horror — *Durante ripresa cinematografica un attore dopo essere stato baciato protagonista improvvisamente muore*

7,30 **Pi grandi storie**, programma con telefilm e cartoni animati
9,35 **Una pianta gi** rubrica di giardinaggio
9,55 FILM ● di Leslie Norman, con Anne Baxter, Adam Faith, Donald Sinden, David Kerr Bretagna poliziesco 1963
11,40 **Lassie**, telefilm
12,10 **clinica Foresta Nera**, sceneggiato con Sascha Hehn
13 — **Ore**

RAITRE

14 — **Rai Regione**, telegiornali regionali
14,10 **Tg3 - Pomeriggio**
14,20 **Un mito del lo: Gould**
15,05 **prima**. Daniel Oren prova *Lucia Lammermoor*, Gaetano Donizetti
15,35 **Vela: Campionato mondo**, da Senigallia
16 — **Pugilato**
17 — FILM ● **La roulette**, di Michael Gordon, con Barbara Stanwyck, Robert Preston, Stephen McNally. Usa drammatico 1949
18,45 **Tg3 - Derby**
19 — **Tg3**
19,30 **Rai Regione**, telegiornali regionali
19,45 **Schegge radio colori**
19,55 **Non troppo** di Gianni Ippoliti
20,20 **l'ha visto**

20,30 **La piscine**, varietà presentato da Alba Parietti. Con Oreste Lionello, Stefano Antonucci, Toni Garrani, Monica Nannini, Benito Urgu. Regia di Eros Macchi — *Candid camera, minifilm horror show con Alba Parietti temporaneamente in forza alla Rai. Ospiti questa sera sono Gigi Marzullo e Paolo Liguori*
22,35 **Telegiornale**
22,40 **I Professionals**, telefilm
23,35 **Tg3 Notte**
0,15 **Meteo 3**
0,20 FILM ● **Ossessione**, di Luchino Visconti, con Clara Calamai, Massimo Girotti. Italia drammatico 1942 — *Altra «Il postino suona sempre due volte»: lo sbandato Dino si ferma un lungo il Po dove trova l'anziano Bragana che gestisce piccolo spaccio e gli offre un lavoro. La moglie di Bragana s'innadi Dino. I progettano di il vecchio e scappare insieme*

FILM ● **Leggenda di una voce**, di Giacomo Gentilomo, con Gina Lollobrigida, Ermanno Randi, Concetto Sposito. biografico 1951 — *Nato in una famiglia poverissima Caruso deve rinunciare al suo sogno, studiare canto, per guadagnarsi vivere con umili mestieri. Ma il talento alla fine prevale Enrico riesce a in un teatro, dando il via ad una strepitosa carriera*

RETE 4

12,50 **pomeriggio**, varietà presentato Patrizia Rossetti con ospiti in studio
13 — s, sceneggiato
14 — **Sentieri**, sceneggiato con Paige Turco
14,55 **Piccola Cenerentola**, telenovela
15,25 **Señora**, telenovela Carlos Mata
16,05 **Stellina**, telenovela con Boca
17 — **La pini**, telefilm con Sue Lucci
17,55 **Tg 4**, notiziario
18 — **General Hospital**, sceneggiato con Kristina Malandro
18,45 **Febbre d'amore**, teleromanzo Eric
19,40 **Primavera**, telenovela Gigi Zanchetta

20,35 FILM **Adorabile infedele**, di Henry King, con Gregory Peck, Deborah Kerr, Eddie Albert. Usa biografico 1959 — *La storia degli ultimi anni di Francis S. Fitzgerald. Lo scrittore, malandato in salute e roso dai dispiaceri professionali, si dà all'alcol. La love story con la giornalista Sheilah Graham ridargli vita, ma per poco: il protagonista infatti muore a pochi mesi tragicamente*
23,05 FILM **mormora**, di Joseph Leo Mankiewicz, con Cary Grant, Jeanne Crain, Finlay Currie. Usa commedia 1951 — *Convinto che spirito da suspesso prima del corpo, medico si fa passare per mago e guaritore. Trasferitosi in grande città suscita l'invidia dei colleghi*
1,15 **Dallas**, sceneggiato (replica)
2,15 **Love Boat**,
3,05 **Quincy**, telefilm

ITALIA 1

13,30 **Festivalbar 91 - Zona verde**, attualità
13,45 FILM ● **Il lungo, il corto, il gatto**, Lucio Fulci, Franco Franchi, Ciccio Ingrassia. comico 1967 — *Franco e Ciccio due camerieri alle prese con gatto che ha ricevuto padrone una grossa eredità*
16 — FILM ● **a taccia**, di Sergio Sollima, con Gian Maria Volontè, Tomas Milian, Carole André. Italia 1967 — *Un professore di storia, preso in ostaggio bandito, diventa feroce pistolero*
18 — **Adam 12**, telefilm
18,30 **aperto**, notiziario
19 — **A-Team**, telefilm con George Peppard
20 — **Il mistero pietra** cartoni animati

20,30 FILM **Vai col surf**, di Randall Badat, Eddie Deezen, Peter Isacksen. Usa commedia — *Stati Uniti, costa California. Un gruppo di studenti non attende altro che la fine delle scuole per dedicarsi sport preferito: il surf. Nonostante la polizia abbia, inspiegabilmente, chiuso il di spiaggia più indicato per questo sport, gli appassionati del surf non si lasciano fermare e inventano una miriade di trucchi pur di farsi trasportare dalle onde*
22,30 **Monza-Milan**, amichevole con il commento Bruno Longhi e Roberto Bettega. *Viva attesa per il debutto Milan del nuovo allenatore Fabio Capello*
0,30 **aperto**,
0,45 **Film no stop**. Ogni notte vengono riproposti i film e gli episodi dei telefilm trasmessi corso della giornata

CANALE 5

14,30 **Top secret**, telefilm con Bruce Boxleitner
15,30 **Genitori blue-jeans**, telefilm con Alan Thicke
— **bum bam**, varietà:
— **Un'avventura al giorno**, cartoni
— **Le avventure Teddy Ruxpin**, cartoni animati
— **Cristina**, Cristina D'Avena
— **Occhi gatto**, cartoni animati
17,55 **Mai dire sì**, telefilm
18,55 **verità**, quiz Marco Balestri
19,30 **Canale 5 News**, notiziario
19,35 **cos'è**, quiz condotto Jocelyn. Per partecipare al gioco chiamare il 06-70570

20,20 **Il girogioco**. Per partecipare chiamare il 1678/35.038
20,25 **Il tg vacanze**, varietà con i Trettre
20,40 **Sapore di mare**, musicale con Luca Barbareschi, Debora Caprioglio, Gene Gnocchi, Massimo Boldi — *Prosegue la sfida c che vede a confronto stasera 8 64 canzoni in gara*
22,40 **Casa Vianello**, telefilm con Raimondo Vianello, Sandra Mondaini
23,10 **Maurizio Costanzo Show**, attualità
24 — **Canale 5**
1,15 **Il** varietà con i Trettre (replica)
1,30 **Colorado**, telefilm
2,35 FILM TV **Tragedia sul lago**. Replica
4 — **Missione Impossibile**, telefilm Greg Morris. *Il codice*
4,45 **Intoccabili**, telefilm
Agente speciale, telefilm
6,15 **Lou Grant**, con Asner

DOMANI MATTINA

7 — **famiglia Bradford**, telefilm con Dick Van Patten
8 — **Simon Templar**, telefilm con Roger Moore
9 — **Bonanza**, telefilm con Lorne Greene
10 — FILM TV ● **Camilla**, Desmon Davis, con Greta Scacchi. Usa Bretagna drammatico 1984
12 — **Rivediamoli estate**, varietà con Fiorella Pierobon
12,30 **Estate 5**, varietà con Iva Zanicchi
12,45 **Canale 5 News**, notiziario
13 — **I Robinson**, telefilm

7 — varietà:
— **Balliamo e cantiamo con Licia**, cartoni animati
— **Lord**, cartoni animati
— **Tutti in campo Lotty**, cartoni animati
8,30 **Studio aperto**, notiziario
9 — **Urka!**, gioco a quiz con Paolo Bonolis
10 — **Il mio amico Ultraman**, telefilm con Derek McGrath
10,45 e, telefilm
11,45 **Studio aperto**, notiziario
12 — **ciao**, varietà

7 — **famiglia Bradford**, telefilm con Dick Van Patten
8 — **Simon Templar**, telefilm con Roger Moore
9 — **Bonanza**, telefilm con Lorne Greene
10 — FILM TV ● **Camilla**, Desmon Davis, con Greta Scacchi. Usa Bretagna drammatico 1984
12 — **Rivediamoli estate**, varietà con Fiorella Pierobon
12,30 **Estate 5**, varietà con Iva Zanicchi
12,45 **Canale 5 News**, notiziario
13 — **I Robinson**, telefilm

GRP

15 — FILM ● **Tempi moderni**, di e Charlie Chaplin, Paulette Goddard, Henry Bergman. Usa comico — *Charlot è operaio in una fabbrica supermeccanizzata. Alle prese con catena di montaggio è ossessionato dai terribili meccanismi*
16,30 **Derby Thrilling**, telefilm
18 — **Rosa... lejos**, telenovela
19 — **Grp Monitor**, notiziario
19,35 **Sanford** telefilm
20,15 **Giornale Piemonte**
20,45 **Justice**, telefilm
21,45 FILM **Canto d'amore**, Clebrown, con Katharine Hepburn. biografico 1947 — *Storia romanzata della vita del compositore Robert Schumann e moglie Clara Wieck, rinomata pianista, che lega al geniale musicista rinunciando per lui alla carriera. Quando Schumann muore, dedica la vita alla divulgazione sua*
23,30 **Grp Monitor**, notiziario
24 — FILM ● **Il terrore corre filo**, Anatole Litvak, con Burt Lancaster, Barbara Stanwyck. Usa giallo 1948
— **no stop**

VIDEOGRUPPO

— **di Flamberdo**, telefilm
17,55
18 — **Dick Van Dyke Show**, telefilm
19 —
19,30 **Justice**, telefilm
20,30 FILM **Lo sparviero**, di Michael Curtiz, con Errol Flynn, Brenda Marshall. Usa avventura 1940. — *La leggendaria del capitano Thorpe, corsaro inglese del Cinquecento che depredò decine di galeoni spagnoli venne fatto baronetto dalla regina Elisa- I dopo averle versato buona parte dell'oro che rubato*
23 — **La della settimana**, promozionale
24 — FILM **La leggenda di Robin Hood**, di Michael Curtiz, con Errol Flynn, Olivia De Havilland. Usa avventuroso 1938 — *Corre l'anno 1191. Riccardo Cuor di Leone trova prigioniero in Austria. Ne approfitta il perfido fratello Giovanni per usurpargli il trono. Robin Hood, nobile fedele al re, si dà almacchia sfruttando sua incommensurabile abilità d'arciere lotta contro l'usurpatore*

ITALIA 1 (Telecampione)

14 — **Aspettando domani**, vela
14,30 **Celeste**, telenovela Andrea Del
15 — attualità
17,15 **Super 7**, cartoni animati
19,15 **Usa Today**, news
19,30 **Cannon**, telefilm. *Finale e sorpre-*
20,30 FILM **Condor**, di John Guillermin, Brown, Van Cleef, Patrick O' Neal. Usa avventura — *Un giovane negro evade da un penitenziario cano e trova scampo Messico dove però è in corso la rivoluzione. Laggiù incontra l'avventuriero El Condor, che gli propone di dal'assalto alla fortezza di El Diablo*
22,25 **notti**, attualità Germana Pasquero, Santo Versace, Mario Zucca
22,55 **Catch**, selezione campionati mondiali maschili femminili
23,25 **onesti fuorilegge**, telefilm
0,25 **Mod Squad - I ragazzi di Greer**, telefilm

QUARTARETE

14,30 **Quando sirena**, telefilm
16 — tv, programma promozionale
17,30 **Nozze d'odio**, sceneggiato
18,30 **del lupi**, telefilm
19,15 **Tg4 Flash**
Samba d'amore, telefilm
20,25 **Tg4 Flash**
20,30 **Vento del Sud**, sceneggiato con Lesley Ann Warren, Baxter Birney, Paul . Terza parte
22,55 **Sport**
23 — **Doppio gioco**, telenovela
23,25 , varietà
23,30 tv, programma promozionale
0,20 **Tg4 Flash**
0,45 **Dolce notte**, varietà
1,15 , varietà

QUINTARETE

15 — promozionale
17 — **Don Chisciotte**, cartoni animati
17,30 **Capitan Fathom**, cartoni animati
18 — promozionale
18,30 **Tra l'amore e il potere**, telenovela
19 — **Miltaldea**, promozionale
20 — **Enciclopedia giramondo**, documentario
20,30 FILM ● **Giovanna d'** Fleming, Ingrid Bergman, José Ferrer, d Bond. Usa drammatico — *Da semplice pastorella analfabeta a condottiera di un esercito immenso. Il film la storia di Giovanna d'Arco con il colore e molto sfarzo hollywoodiano*
22,30 programma promozionale
24 — FILM **La dei giganti**, Maurizio Lucidi, Reg Park, Gya Sandri, Audrey Amber. Italia avventuroso 1965 — *Nell'Olimpo, mitica residenza degli dei, Gea, Terra, vuole vendicarsi di Ercole che ha ucciso l'idra Lerna. Per questo rapisce lo spirito di suo figlio Xanto lo incatena nelle paludi*
— **Film**

SUPERSIX

15 —
16 — **Pomeriggio simpatia**
16,30 **Tempo d'astrologia**
17,30 **Cartoni animati**
18,30 **Ken il guerriero**, cartoni animati
19 — **speciali**
19,30
20 — **Cronache del Piemonte Valle d'Aosta**
20,30 **Sol de Estey**, telenovela
21,30 **Le auto settimana**, programma promozionale
22,30 **Cantapiemonte 1991**, spettacolo di canzoni piemontesi
24 — **della mia vita**, sceneggiato
1 — **Le auto della**, programma promozionale
1,30 **Buonanotte con...**

RADIOUNO

15,35 **La scienza ha sempre ragione?**
16 — **Il Pagliono** rotocalco sonoro attualità culturale con Giuseppe Neri
17,01 **a femminista**, Lina Wertmüller
17,30 **L'America italiana**, a cura Adriano Mazzoletti. Storie di grandi e grandi musicisti
Mondo Camion, a cura di Lino Matti
18,08 **Radioboy**. Conduce
18,30 **1993: venti d'Europa**
19,15 **Ascolta, si fa sera**, rubrica religiosa
19,25 **Audiobox**, spazio multicodice
20,30 **Note di piacere**
Il Romanario, Sergio Centi
21,01 . Questa : **Immaginario**, testo Italo Calvino. Musica di Luciano Berio
22,16 **Philip Marlovius Investigator**, di Alessandro a Cingolani
22,49 **Oggi al Parlamento**
23,09 **Li**

STEREORAI

13,20 **Stereopiù**
15 — **A tutta radiolina**
19,15 **Classico**
21 — **Stereodrome**

RADIODUE

15 — **Agosto moglie non** Achille Campanile. Lettura integrale a più voci Marco Gagliardo
15,30 **Media**
15,37 **Nudo a**
15,40 **e del sole**. Musica e parole presentato da Maria Luisa Falconi Giorgio Valente
— **Andrea** (67ª puntata)
16,33 (68ª puntata)
17 — **Il cappello a cilindro** puntata)
17,30 **Andrea** (69ª puntata)
18,32 **e senza fine**
18,35 **Le stanze del sole** (II parte)
— **Caruso** (5ª puntata)
Voci nella sera, colloqui anno IV. Conversazioni private con ascoltatori nelle lunghe d'estate. A di Graziella Riviera
22,19 **Panorama parlamentare**
22,39 **Voci nella sera**. Il pipistrello rosa. Cae Alberto Gozzi. Cocktail di prosa, musica e versi

RADIOVERDEBAI

15,39 **Successi in**
16,07 **I magnifici dieci**
21,07 **Musica per voi**
22,05 **Il meglio**

RADIOTRE

16 — In diretta dagli studi di Via Asiago in Roma: , quotidiano informazione, cultura e musica. Presentano a Paolo wski
17,30 **Scatola sonora** (I . Un programma di rubriche musicali presentato Matelda . *Musica strumentale del Rinascimento*
18,10 **Terza pagina**, quotidiano di informazione culturale
19 — Educazione società, **Newsmattina/Benvenuto**. Italiano arabi
19,20 **Scatola** (II parte). Musica per violino e pianoforte
21 — **Direttore Temirkanov**. Musiche Prokofiev, Sciostakovich. Orchestra Sinfonica di Roma della Rai
22,30 **In viaggio verso Mozart**, il '700 musicale in Europa. Programma Sandro Cappelletto e Enrico Fubini
23,20 **rota**. Da Milano presenta Franco Fayenz

NOTTURNO ITALIANO

— **Programmi culturali**, notturni
24 — **Il giornale della mezzanotte - Onda verde**

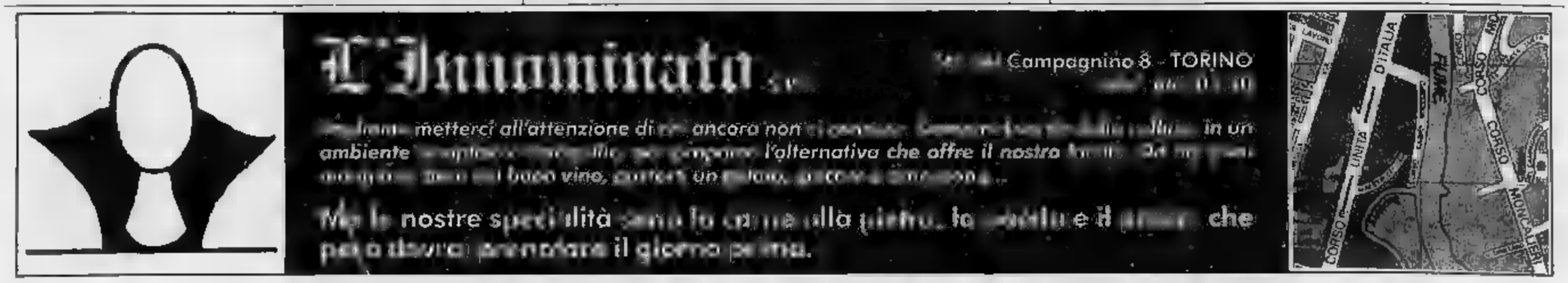

ODEON TV

14,30 FILM ● **Non sta bene rubare il tesoro**, con Marie-France Pisier, Ingeborg Schöner. Italia commedia 1967
16 — FILM ● **Cresus**, con Fernandel, Paul Preboist. Francia commedia 1960
17,30 FILM ● **Il bandito di Sierra Morena**, di José M. Forqué, con Francisco Rabal, Luisella Boni. Spagna avventuroso 1962 — *Per una serie di tragiche circostanze, due minatori si nascondono con le famiglie sui monti insieme a un fuorilegge. Catturati con lui, vengono condannati alla forca, ma è un giorno sacro e uno dei prigionieri verrà graziato. Tocca al bandito*
19 — **Bill Cosby Show**, varietà
19,30 **Ghostbusters**, cartoni animati
20 — **New Transformers**, cartoni animati

20,30 FILM ● **Febbre da cavallo**, di Steno, con Gigi Proietti, Enrico Montesano, Chaterine Spaak. Italia commedia 1976 — *Mandrake, indossatore a tempo perso, Romata, staccendato, e Felice, posteggiatore, sono tre amici sempre senza un soldo perché fanatici delle scommesse sui cavalli. Un giorno uno di loro decide di truccare una corsa*
22 — **Il ritratto della salute**, rubrica di medicina
22,30 FILM ● **Alien 2 Sulla Terra**, di Sam Cromwell, con Don Park, Mark Robin, Belinda Mayne. Italia fantascienza 1980 — *Una navicella spaziale rientra sulla Terra al termine di un lungo viaggio tra le galassie. La dott.ssa speleologa Thelma, dotata di poteri paranormali, nel corso di una conferenza «sente» l'atterraggio della nave e capisce che a bordo si trovano misteriosi esseri di altri mondi con brutte intenzioni*
1,30 **Bill Cosby Show**, varietà

8 — **L'orsetto Misha**, cartoni animati
9 — **Bill Cosby Show**, varietà
10 — **The collaborators**, telefilm
11,30 **Telefilm**
12,30 **L'orsetto Misha**, cartoni animati
13 — **I cavalieri dello Zodiaco**, cartoni animati
13,30 **Ghostbuster**, cartoni animati
14 — **New Transformers**, cartoni animati

MONTECARLO

13,40 **Gabriela**, telenovela con Sonia Braga
15 — FILM ● **Tempesta d'estate**, di Douglas Sirk, con George Sanders, Linda Darnell, Edward Everett Horton. Usa drammatico 1944 — *Un giudice russo, fidanzato con la figlia di un editore, perde la testa per una campagnola che però sposa un altro. Folle di gelosia la uccide facendo cadere la colpa sul marito*
17,05 FILM ● **Psicanalista per signora**, di Jean Boyer, con Fernandel, Sylva Koscina, Ugo Tognazzi. Italia-Francia commedia 1958 — *Veterinario di provincia è interpellato anche dai padroni degli animali che ha in cura mettendosi così in concorrenza con il medico condotto del paese che è un'avvenente femmina*
20 — **Tmc News**, telegiornale

20,30 **In onda**, il telegiornale dell'estate
21 — FILM ● **Il romanzo di una vita**, di Clarence Brown, con Spencer Tracy, Rita Johnson. Usa biografico 1940 — *Ormai adulto Tom Edison lascia il suo paese per proseguire i suoi esperimenti in un laboratorio di New York, dove ha anche modo di conoscere la donna che diverrà sua compagna di vita*
23,05 **Stasera News**, telegiornale
23,20 **Top sport**, il contenitore sportivo del mercoledì, con i grandi avvenimenti della giornata
0,30 FILM ● **Il bacio dell'assassino**, di Stanley Kubrick, con Frank Silvera, Jamie Smith. Usa drammatico 1955 — *Secondo film girato dal venticinquenne Kubrick: un boxeur in declino una notte corre in aiuto di una bella vicina insidiata dal proprietario del night in cui lavora. Fra i due nasce del tenero. Il losco rivale accusa il boxeur di un delitto, ma alla fine la giustizia prevale*

7,30 **Cbs News**, notiziario Usa via satellite
8,30 **Snack**, cartoni animati
9 — **La famiglia Partridge**, telefilm
9,30 **Kingston: dossier paura**, telefilm
10,30 **Truck driver**, telefilm
11,30 **Tv donna estate**. Un anno di «Tv donna»: i servizi e le rubriche di maggiore successo
13 — **Oggi news**, telegiornale
13,15 **Sport news**, telegiornale sportivo

SVIZZERA

17,30 **Teletext - News**
17,35 **Una coppia impossibile**, telefilm
18 — **Cartesio e la sirena**, cartoni animati
18,15 **Arturo**, il ritorno di un amico
18,30 **Interbang, o le sette torri di Pisa**, programma per ragazzi
19 — **Il quotidiano** della Svizzera italiana, i fatti del giorno
— **Sport**
— **Temi e incontri di attualità**
— **Fatti e cronaca**
20 — **Telegiornale**

20,25 FILM ● **Una squillo per l'ispettore Klute**, di Alan J. Pakula, con Donald Sutherland, Jane Fonda, Roy Scheider, Charles Gioffi. Usa drammatico 1971 — *Il detective privato John Klute deve far luce sulla morte di un tale Gruneman che, stando ad alcune lettere, era una vittima di maniaco sessuale. Klute incontra Bree, una giovane prostituta, e intuisce che anche lei è nel mirino dell'assassino. Splendida interpretazione di Jane Fonda*
22,20 **Tg sera**, notiziario
22,35 **The Wall**, Live Concert. Da Berlino. Replica del 21 luglio 1990
0,35 **Teletext - Notte**

11 — **Festa del Grütli**

TELE + 2

14,30 **Wrestling Spotlight**, le sfide dei giganti dello spettacolo presentati da Dan Peterson (replica)
15,30 **Basket**, campionato Nba 1990. Chicago Bulls-Los Angeles Laker. Replica della gara due di finale
17,30 **Racing**, il mondo dei motori (replica)
18,30 **Campo base**, il mondo dell'avventura presentato da Ambrogio Fogar
19,30 **Wrestling Spotlight**, le sfide dei giganti dello spettacolo presentati da Dan Peterson

20,30 **Il grande tennis**, storie a filo di rete presentate da Rino Tommasi. Sintesi della finale del Torneo di Montecarlo: Bruguera-Becker
22,30 **Hockey su ghiaccio**, National League Americana Stanley Cup 1991: Pittsburgh Penguins-Minnesota North Stars. Gara 3
0,30 **Il grande tennis**, storie a filo di rete presentate da Rino Tommasi. Sintesi della finale del Torneo di Montecarlo: Bruguera-Becker

12,30 **Campo base**, il mondo dell'avventura presentato da Ambrogio Fogar (replica)
13,30 **Sport Parade**, le immagini più intriganti della settimana di Tele+2

RETE 7 PIEMONTE

15,30 **Penelope Pitstop**, cartoni animati
16 — **Pat la ragazza del baseball**, cartoni animati
16,30 **Coccinella**, cartoni animati
17 — **Robottino**, cartoni animati
17,30 **Cari amici animali**, cartoni animati
19,30 **Le auto della settimana**, promozionale
20,55 **Amandoti**, telenovela
22,05 **Informa 7**, notiziario
22,30 **Il mondo dell'occulto**, parlamone con Giulia Mischioscia
23,30 FILM ● **L'amante**, di Joseph Lewis, con George Mac Ready, Hedy Lamarr, John Hodiak. Usa poliziesco 1950 — *Un agente della polizia di frontiera viene mandato all'Avana per indagare sulla morte di un uomo ucciso clandestinamente negli Usa. Scopre così una organizzazione che «introduce» clandestini*
1 — **Informa 7**, notiziario

RETE MIA

16,30 **RaiForma**, con Daniela Palandri e Michele Lopez
17,10 **Pomeriggio sportivo** a cura del Pool sportivo
18,20 **Prima pagina**, quotidiano d'informazione
18,30 **Hobby e tempo libero**
19 — **50 tavole d'Italia**, rubrica enogastronomica itinerante con Marzia Chiocchi
19,30 **Prima pagina**, quotidiano d'informazione
20 — **Philips Junior Cup 1991**, torneo di basket internazionale
20,30 **La musica e le sue forme**
21,30 **Il fatto**, rubrica
22 — **Pesca sport**, settimanale di pesca sportiva condotto da Stefano Bastianacci
22,25 **Prima pagina**, quotidiano d'informazione
23 — **Con simpatia... in casa vostra**, proposte commerciali
1,30 **Notturno per l'Italia**

TELECUPOLE

14,30 **Pomeriggio insieme**
17,30 **Marta**, telenovela
18,30 **Stazione di servizio**, situation comedy
19,30 **Tg4 notiziario**, informazioni locali e nazionali
20 — **Mondo cavallo**, rubrica di ippica
20,30 **Delitto in piazza**, sceneggiato di Nanni Fabbri
21,30 FILM ● TV **Il traditore**, di Ron Winston, con George Hamilton, Margaret O'Brien, Carrot O'Connor. Commedia — *Vic Themten è rispedito al suo paese per tre giorni dai suoi nuovi padroni orientali, per rubare i piani segreti di un missile inventato da un geniale esperto di missilistica, con l'aiuto di un agente locale. Vic a sua volta diventa il bersaglio romantico di una solitaria fanciulla*
22,30 **Tg4 notiziario**, informazioni locali e nazionali
22,40 **Matù femme**, sceneggiato
1 — **Tg4 notiziario**, informazioni locali e nazionali

RETE CANAVESE

17,15 **Le auto della settimana**, promozionale
18 — **Videoshop**
19 — **La banda dei ranocchi**, cartoni animati
19,30 **Telegiornale**
20 — **Iranian Loom**, promozionale
21 — **Boxe**
22,45 **I mestieri che scompaiono**, documenti
23,15 **Le auto della settimana**, promozionale
0,15 **Notturno**

VIDEOUNO

17 — **Gli inafferrabili**, telefilm
18,45 **Videouno notizie**
19 — **L'uomo ragno**, cartoni animati
19,30 **Le auto della settimana**, promozionale
20,30 FILM ● **Titolo non comunicato dall'emittente**
22 — **Videouno notizie**
22,30 **Le auto della settimana**
23,15 **Il diluvio**, telefilm
0,30 **Sherlock Holmes**, telefilm

TELESUBALPINA

16,30 FILM ● **Ritorna l'amore**, di John Cromwell, con James Stewart. Drammatico
18,30 **Cartoni animati**
19 — **Incontri ravvicinati**. *Intervista a Francesca Portonero*
19,25 **Domani celebriamo**
19,30 **Il regionale**, notiziario
20,30 FILM ● **Freccia avvelenata**, di Joseph Kane, con Bruce Cabot. Avventuroso
22,30 **Speciale Telesu**. *Non basta il bisturi*

RETE A

15 — **Il peccato di Oyuki**, teleromanzo
16 — **Ai grandi magazzini**, telenovela con Veronica Castro
17 — **Gloria e Inferno**, telenovela
18 — **Rocky e i suoi amici**, cartoni animati
19 — **Venti ribelli**, teleromanzo
20,25 **Il peccato di Oyuki**
21,15 **Ai grandi magazzini**, telenovela con Veronica Castro
22 — **Gloria e Inferno**, telenovela con Ofelia Medina

VIDEOMUSIC

18,30 **Lucio Dalla Special**
19 — **Super Hit**
20,30 **Super Hit e Oldies**, ricordare qualche vecchio video non guasta mai
21,30 **Blue night**
22,30 **On the Air notte**
24 — **Radiolab**, in compagnia di Alberto Lorenzini e Gianfranco Monti
0,15 **On the Air notte**
2 — **Blue Night**
3 — **Notte rock**, la lunga notte di Videomusic

TIEFFE 9

15 — **L'aragosta**, Massimo Scaglione commenta *Stampa* e *Stampa Sera*
17 — **Consigli commerciali**
18,05 **L'aragosta**, gioco in diretta
18,15 **Venere 2000**
18,45 **Consigli commerciali**
20 — **Tg9**, notiziario
21 — **Le stelle stanno a guardare**
21,45 **Consigli commerciali**
24 — **Tg9**, notiziario
1 — **Screensport**, rubrica
2 — **Consigli commerciali**

TELETIME

15 — **Time notizie Piemonte**
15,10 **Ingresso libero**, promozionale
16 — **Time notizie economia**
17 — **Time notizie**
17,15 **Buonasera onorevole**
17,30 **Detective in pantofole**, telefilm
18 — **Time notizie città**
19 — **Time notizie**
19,30 **Napo capo orso**, cartoni animati
20 — **Ingresso libero**, promozionale
21 — **Detective in pantofole**, telefilm
22 — **Sport nel mondo**
23 — **Time speciale**
23,20 **Ingresso libero**, promozionale

SESTA RETE

15 — **L'uomo di Shelford**, telefilm
16 — FILM ● **Il mago di Oz**. Fantastico
18 — **Tony e il professore**, telefilm con Enzo Cerusico
19,30 **L'uomo di Shelford**, telefilm
20,30 **Illusione d'amore**, telenovela
21,30 **Tra l'amore e il potere**, telenovela
22 — **Cash and carry**, programma promozionale
23,30 FILM ● **Un thriller per Twiggy**. Giallo
2 — **L'occasione**

TELESTAR

15,30 **I gemelli Edison**, telefilm
16 — **Nella casa di Flambards**, telefilm
17,30 **Fantasilandia**, telefilm
18,30 **Terra sconfinata**, telenovela
19,30 **La grande barriera**, telefilm
20 — **I gemelli Edison**, telefilm
20,30 FILM ● **Allegri esploratori**, con Clifton Webb
22,30 **Tv Flash**, notiziario
23 — **La grande barriera**, telefilm
23,30 **Barriere**, telefilm
24 — **Nella casa di Flambards**, telefilm

TELE VAL D'AOSTA

14 — **Cartoni animati**
18 — **Programma per ragazzi**
18,30 **Documentario**
19 — **Anteprime cinematografiche**
19,10 **Speciale Valle d'Aosta**
19,40 **Cartoni animati**
20,30 **Amandoti**, telenovela
22,30 **Il mondo dell'occulto**
23,30 FILM ● **L'amante**, di Joseph Lewis, con George Mac Ready, Hedy Lamarr, John Hodiak. Usa poliziesco 1950

TV IERI SERA

a cura di Vice

Battute di Gregoretti per Cocciolone sposo

Ugo Gregoretti

Edizione speciale ieri sera a Raitre di «Sottotraccia» di Ugo Gregoretti, l'estroso programma che ha compiuto il suo primo mese di vita e che andrà fino a fine settembre. Motivo della puntata straordinaria, il matrimonio di Cocciolone: il servizio era stato venduto in precedenza, per parecchi milioni, a un settimanale, per cui tutti i reporters accorsi erano ricacciati dall'autorità al di là del sagrato: situazione bislacca che ha dato l'estro a Gregoretti per una sfilza di mordaci battute.

Ma veniamo alla trasmissione in generale: esplicativo sottotitolo è «Controfagotto trent'anni dopo». Si sa che è sempre rischioso rifarsi a una lontana trasmissione «di rottura» che fu, a suo tempo, molto chiacchierata. Ma bisogna dire che Gregoretti, come sempre, non ci ha deluso, anzi. Il programma di allora era una trasmissione controcorrente e d'assalto; ma poi i presentatori d'assalto si sono moltiplicati, e oggi Gregoretti, distinto e compassato, può dirsi daccapo un presentatore di rottura. Prende le distanze dal se stesso di trent'anni fa dicendo «Vorrei tirare le orecchie a quel bambolotto strafottente che ero allora» (anche se era molto spassoso quando per esempio intervistava con malizia il corridore ciclista col foruncolo alla chiappa proprio in direzione del sellino...). Ma non s'illuda Gregoretti, la sua immagine, il modo in cui pare guardare il mondo, assomigliano sempre molto, irresistibilmente, al «bambolotto» di trent'anni fa.

TV STASERA

La legge è Burt

Robert Duvall

RAI 1 — 20,40

Io sono la legge (Regia di Michael Winner. Con Burt Lancaster, Robert Ryan, Lee J. Cobb, Robert Duvall, Sheree North. Western. Usa. 1970. Durata: 1,35). «Io sono la legge» dice lo sceriffo Burt Lancaster, uomo tutto d'un pezzo e pieno di coraggio che governa su una cittadina del West dove una sera capitano sette mandriani stanchi, di ritorno da una fiera di bestiame, e pieni di voglia di divertirsi. Si divertono, e anche troppo, tanto che uno spara accidentalmente a un vecchio e lo uccide. I sette scappano. Lo sceriffo li insegue. Scopre che abitano in un villaggio vicino e li raggiunge. Li trova uno sceriffo che cerca di convincerlo a desistere: i sette sono fortissimi e ben protetti, in fondo si è trattato di un incidente, è meglio lasciare correre. Per nulla deciso a lasciar stare, Burt Lancaster cerca di arrestarli tutti e sette per sottoporli a regolare processo. Poi, visto che i mandriani reagiscono nel peggiore dei modi, li sfida ad uno ad uno e li ammazza tutti. Sulla Rete 1 il ciclo western s'intitola «Storie del West». Su Canale 5 s'intitola «I sentieri del West». E' estate, non conviene spender troppo per riempire i palinsesti, le vecchie repliche costano meno dei film recenti, ecco perché non c'è mai stato tanto West in televisione come in questi giorni.

Musica, risate e Paprika

Debora Caprioglio

CANALE 5 — 20,40

Sapore di mare (Musicale). Sesta puntata del maxivarietà estivo di Canale 5 che riporterà in gara un totale di 64 canzoni della nostalgia (la cui interpretazione è affidata a nuovi cantanti, a qualche vecchia gloria del passato o a volti noti che precisamente cantanti non sono) fra cui eleggerà alla fine la canzone più amata dagli italiani. Presentano Luca Barbareschi, reduce da un anno di liti coniugali di «C'eravamo tanto amati» e Debora Caprioglio, reduce dal film-scandalo «Paprika» che anche nella versione in videocassetta sta battendo i record di vendita. Questa sera scendono in gara: Pino D'Angiò con «Una carezza in un pugno»; Marco Columbro con «Stai lontana da me»; Antonio e Marcello con «Io ti venderei»; la Formula 3 con «Anna»; Cristiano De Andrè, figlio del più noto Fabrizio, con «Rimmel»; Grazia Di Michele con «La canzone di Marinella» (dello stesso Andrè senior); Biagio Antonacci con «Se io fossi un angelo» e Gilda Giuliani con «Io me ne andrei». Red Ronnie interviene nel corso della trasmissione con le votazioni in collegamento da Gabicce con ospite Bruno Lauzi. Altri interventi, quelli comici, di Massimo Boldi con le fiabe rivedute e corrette. Pure il pubblico è protagonista, dell'intermezzo in cui spettatori scelti a caso debbono recitare scene celebri da film.

La passione di Cheryl

Cheryl Ladd

RAI 2 — 20,30

Una passione senza speranza (Regia di Delbert Mann. Con Cheryl Ladd, Sam Elliott. Drammatico. Usa. 1985. Durata: due puntate da 1,30 ciascuna). Drammatica storia vera, successa a Beverly Hills in California 18 anni fa e raccolta in un bestseller dalla scrittrice Joan Barthel. Hope, quarantenne madre di tre figli, vive cercando il grande amore in ogni uomo che incontra. Mentre è in attesa di divorzio dall'ennesimo marito, va a trascorrere un weekend d'amore con Richard, ricco uomo d'affari, e incontra il sedicente giornalista Jordan che con la scusa di un'intervista si introduce in casa loro. Jordan in realtà è un maniaco omicida che assassina a sangue freddo Richard e violenta Hope. Inspiegabilmente, la donna s'innamora del suo aguzzino e questi riesce a plagiarla a tal punto che quando arriva la polizia Hope dà una falsa versione dell'assassinio di Richard cercando di depistare le indagini. Le depista a tal punto che gli inquirenti sospettano di lei e la accusano del delitto, ma nemmeno in prigione Hope fa il nome del vero assassino. La costanza di un detective però potrebbe riuscire a far saltare fuori la verità. Cheryl Ladd, ex protagonista del telefilm «Charlie's Angels», sposò il figlio di Alan Ladd, divorziò e ottenne di poterne continuare a usare il cognome.

Pensa grande.Vacanze

SCORTA VACANZE

ESPRESSO CASA SEGAFREDO g 250	**2.800**
TONNO RIO MARE in olio di oliva MEGA SCORTA g 80 x 7 (al kg L. 10715)	**6.000**
PASSATA RUSTICA CIRIO bottiglia g 680 (al kg L. 2206)	**1.500**
ACQUA NATURALE LURISIA 6 bottiglie l 9 (al l L. 267)	**2.400**
COCA COLA LIGHT 6 bottiglie pet l 9 (al l L. 1000)	**9.000**
ONE O ONE, ARANCIATA DOLCE, CHINO' SAN PELLEGRINO latt. cl 33 x 4 (al l L. 1364)	**1.800**
BIRRA WUNSTER CLASSICA cluster 6 batt. x 33 cl (al l L. 1616)	**3.200**
CLEO SET VACANZE crema fluida neutra ml 200 **doccia neutra** ml 250, **bagno neutro** ml 400	**8.500**
SET ORAL-B dentifricio ml 75 + **spazzolino**	**3.850**

3x2 SCONTO 33% alle casse

MOZZARELLA FIORDILATTE LAGO MONATE g 125 1 PEZZO L. 1540 (al kg L. 12320)	3 pz.	**3.080** (al kg L. 8713)
QUARTI DI POLLO TAGLIERE VERDE 1 PEZZO al kg L. 4380	3 pz. al kg	**2.920**
BUSTO DI POLLO TAGLIERE VERDE 1 PEZZO al kg L. 5180	3 pz. al kg	**3.450**
POLLO "GHIOTTONE DEL CONTE" GARBINI 1 PEZZO al kg L. 14480	3 pz. al kg	**9.650**
SPIEDINI DI TACCHINO PAVO 1 PEZZO al kg L. 10980	3 pz. al kg	**7.320**

GELIDE PASSIONI

GELATO HAPPY BOX MOTTA vaschetta kg 1	**4.670**
"LA GELATERIA" ORLANDO vaschetta kg 1,250 (al kg L. 5792)	**6.950**
20 GHIACCIOLI ORLANDO kg 1,2 (al kg L. 4258)	**5.110**

4x2 SCONTO 50% ALLE CASSE

PNEUMATICI PIRELLI

OFFERTE VALIDE DAL 22 LUGLIO AL 10 AGOSTO SALVO ESAURIMENTO SCORTE.

ipercoop BEINASCO-TO

LE FORNACI centro commerciale

A BEINASCO: STRADA TORINO - ORBASSANO USCITA TANGENZIALE C.SO ORBASSANO

SEAT IBIZA NEW STYLE. L'AFFARE PIU' AFFASCINANTE DELL'ESTATE.

NUOVA

Quest'estate fai un affare con la nuova Ibiza New Style, l'affascinante stile Ibiza migliorato nella linea, ora più aerodinamico, nel comfort, con i suoi nuovi e più raffinati interni, e nelle prestazioni, con l'inimitabile piacere di guida dei suoi motori, dall'affidabile 900 cm³ ai grintosi System Porsche 1200 e 1500 cm³.

CONVENIENTE

Acquistare Ibiza New Style non è mai stato così conveniente. Parlane col tuo Concessionario Seat e scoprirai una serie di vantaggi incredibili, ma soprattutto imperdibili, poiché la durata dell'operazione è solo fino al 31 Agosto.

FINO AL 31 AGOSTO

Allora non aspettare: l'affare più affascinante dell'estate è già dai Concessionari Seat.

SEAT Gruppo Volkswagen

ALBA DA SBALLO

E la Parietti imperversa su Raitre bella fascinosa come Marlene Dietrich

ROMA ● Un finto omicidio, un calciatore dilettante sedotto, scene dall'Italia balneare, canzoni ricche di richiami sessuali. Sono alcuni degli elementi della quarta puntata della «Piscina», il varietà condotto da Alba Parietti, alle 20,30 su Raitre.

Questa volta la vedette della trasmissione sarà protagonista di una «candid camera» in cui seduce un calciatore debuttante, di un breve film «horror» in cui uccide un «voyeur» e di una versione di «Etienne», un brano rock di successo di qualche anno fa, interpretato alla maniera di Marlene Dietrich. La puntata si aprirà con un piccolo giallo: al centro della piscina della trasmissione galleggerà il finto cadavere di uno degli autori. Chi è il colpevole?

«E' opportuno andare in vacanza con i colleghi d'ufficio di grado superiore o inferiore?», è il tema del dibattito a cui parteciperanno Gigi Marzullo, Paolo Liguori, direttore del «Sabato», Cesare Fiorio, Patrizia Cotafarano, segretaria di Carlo Rubbia e altri.

Alba Parietti nella sua «Piscina»

CANTAGIRO

Adesso è in testa Rossana Casale

ROMA ● Sorpresa in testa alla classifica del Cantagiro dopo la nona tappa: a Musile di Piave, in provincia di Venezia, Rossana Casale e Paolo Vallesi hanno sorpassato Fiordaliso e Eduardo De Crescenzo, coppia «leader» della manifestazione fin dalla prima puntata a Viareggio. I due cantanti si sono aggiudicati la gara dei «big» con 95 punti su 100.

Al terzo posto, Paola Turci e Tazenda.

Intanto prosegue la rimonta dei Matia Bazar e di Spampinato.

Rossana Casale

ATTI OSCENI

Stop alla carriera per Pee Herman

NEW YORK ● E' finita la carriera del comico americano Pee Wee Herman: arrestato nei giorni scorsi per atti osceni, ha visto oggi togliere dalla programmazione della rete televisiva «Cbs» la sua trasmissione mattutina per bambini. L'arresto di Pee Wee - per l'anagrafe Paul Ruebens, 38 anni - ha sconvolto i genitori d'America i quali ora non sapranno come spiegare ai figli il reato di esibizionismo contestato al loro eroe.

Ruebens era stato arrestato in un cinema a luci rosse.

INTERVISTA. Ponzoni parla degli inizi del sodalizio col suo più famoso partner

«Ci siamo conosciuti a due anni. Nel '70 guadagnavamo 15 mila lire in due»

E Cochi adesso confessa tutta la verità su Renato

(A sinistra) Cochi Ponzoni com'è adesso. (Sotto) in un'immagine di tanti anni fa. (A destra) con Renato Pozzetto

GROTTAMARE (Ascoli Piceno) ● Mentre parliamo, una signora di mezza età ci passa accanto lungo la passeggiata di Grottammare dicendo al marito: «Guarda, c'è Cochi e Renato!». Eppure davanti a noi c'è soltanto Cochi Ponzoni e di Renato Pozzetto nemmeno l'ombra.

Cochi sorride. «Sono venticinque anni che succede la stessa cosa anche a Renato — spiega — E' un po' come [illegible] marchiati, però ci fa piacere».

Cochi è stato chiamato a Grottammare per presentare il concorso «Cabaret amore mio» e lo ha fatto impeccabilmente, infilando fra un concorrente e l'altro non le stesse battute di allora ma la medesima ecclisa vena surreale di sempre. La classe non è acqua ed è impossibile non notarla in mezzo al nuovo cabaret che sembra invece fare acqua da tutte le parti.

Qual è il problema? *«Principalmente credo ci sia una notevole mancanza di modestia, non disgiunta da una totale assenza d'informazione. Ho visto concorrenti rifare vecchi pezzi di Walter Chiari e Campanini senza nemmeno saperlo, oppure ignorare completamente i tempi comici, per non parlare poi dei testi».*

Oggi Cochi Ponzoni ha cinquant'anni, ne dimostra dieci abbondanti di meno e fa l'attore di prosa con la compagnia del Teatro Cristallo di Trieste. A fine ottobre inizierà le prove de «La panchina», lavoro scritto da Boris Gelman, consigliere culturale di Gorbaciov, mentre da gennaio reciterà «Emigranti» di Slavomir Mrozeck. E trova il tempo anche per fare l'attore radiofonico su Radiouno in «Gulliver», centoventi puntate nel ruolo di un nano ambasciatore di Lilliput insieme a Nando Gazzolo, e il maniaco sessuale, sulla stessa rete, in «Una domenica da leoni». Niente televisione, che peraltro lo ha commemorato di recente insieme a Renato dal vivo dedicando loro una straordinaria «Serata d'onore».

Come è iniziata la storia di Cochi e Renato?

«Credo che l'intesa sia derivata dal fatto che ci frequentavano dall'età di due anni. Le nostre famiglie erano sfollate insieme nel Varesotto e così ci siamo conosciuti».

Avete iniziato insieme a fare spettacolo? *«No, ho iniziato prima io quando avevo quindici anni, formando un trio musicale specializzato in canzoni popolari di tutto il mondo, praticamente dai Carabi alle mondine. Con Renato e il pubblicitario Roberto Marmi formammo successivamente un trio di armoniche a bocca, era il 1956, ed incominciammo a frequentare le osterie dei pittori a Brera e Porta Romana. Eravamo apprezzatissimi, soprattutto da Piero Manzoni e Lucio Fontana che ci aiutarono molto. Vicino all'Oca d'oro, una delle nostre osterie preferite, Velia e Tinin Mantegazza aprirono una galleria d'arte notturna, "La muffola", e noi ne diventammo in breve gli intrattenitori ufficiali».*

Ma quale è stato il primo approccio con il cabaret?

«Visto che funzionava, insieme a Tinin, Velia, Lino Toffolo e Bruno Lauzi affittammo la cantina di un bar in via Mulino delle Armi a Milano e la trasformammo in un cabaret tutto nostro, il "Cab 64", dall'anno di fondazione. Ci chiusero due anni dopo per colpa di Paolo Poli che rappresentò da noi il suo "Santa Tecla da Cascia": pare fosse blasfemo. Per fortuna passò di lì Jannacci che ci portò al "Derby", un nuovo cabaret battezzato così perché frequentato dagli habitués dell'ippodromo di San Siro».

E restaste al «Derby»?

«Fino al 1970, facendo tre spettacoli a serata, dalle 23 alle 4. Guadagnavamo quindicimila lire in due e facevamo l'apertura a Felice Andreasi e a Toffolo che, alla fine dello spettacolo, venivano a dormire a turno a casa mia o da Renato».

E poi arrivò la televisione...

«Sì, era il '68 e molte cose stavano cambiando anche nella televisione. Occorrevano programmi di rottura e così Marchesi, Terzoli e Vaime scrissero "Quelli della domenica" e chiamarono ad interpretarlo Paolo Villaggio e noi. Il bello era che i funzionari della Rai non si fidavano e ci facevano contratti settimanali. Comunque furono costretti a tenerci perché i sondaggi d'opinione (una specie di Auditel attuale) erano favorevoli. Seguirono poi "E' domenica ma senza impegno" ancora con Villaggio e Ombretta Colli nel '69, quindi la prima trasmissione tutta nostra, "Il buono e il cattivo" nel '71 e l'anno dopo "Il poeta e il contadino" che in qualche modo ci consacrò definitivamente. Tant'è che ci fecero perfino partecipare a "Canzonissima" con Raffaella Carà, dove imponemmo Massimo Boldi».

Nel '74 arriva il cinema e si parla via Renato... *«Fu una scelta ben ponderata. Lui funzionava, piaceva di più al pubblico mentre io ero apprezzato dalla critica ma non facevo cassetta. Intanto io avevo cominciato a pensare seriamente al teatro e già nel '72 avevo convinto Renato a portare in scena "La conversazione continuamente interrotta" di Flaiano, al Festival di Spoleto. Era andata bene, ma a Renato il teatro non piaceva, così preferì il cinema».*

«Facevamo allora tre spettacoli a serata dalle 23 alle 4 ed eravamo l'"apertura" per Felice Andreasi e Lino Toffolo»

Ma è vero che la vostra amicizia da allora si è incrinata?

«Macché, [illegible] scelte che si devono fare se si vuol lavorare. E la prova è che mia figlia Eleonora è aiuto-scenografa nel film di Renato e Montesano "Piedipiatti" che uscirà in autunno».

Mauro Giovanelli

Dal primo settembre avvicendamento di direttori

Se la cultura parla francese Grandi impegni del «Centre»

Dal 1° settembre il Centre culturel français di Torino avrà un nuovo direttore: il 31 luglio, in base ad un regolamento che prevede l'avvicendamento in questo tipo di incarichi, Jean Esselinck abbandonerà Torino per Parigi, dove lavorerà all'Afaa (Association française d'action artistique). Prenderà il suo posto la signora Nicole Arrous, attualmente professore incaricato di italiano presso l'Università di Strasburgo.

Esselinck, parigino, 45 anni, era giunto a Torino nel [illegible]. Già direttore del Centre culturel français di Surabaya, in Indonesia, appassionato d'arte e di spettacolo, in questi sei anni è stato protagonista di un'instancabile attività, dando vita tra l'altro ad una preziosa collaborazione con le istituzione culturali cittadine, gli enti pubblici, numerose aziende private. Il Centre, trasferito da via Donati nella nuova, modernissima sede di via Pomba, ha ospitato una grande varietà di manifestazioni, molte delle quali legate al mondo dello spettacolo. In campo cinematografico, basterà ricordare la retrospettive dedicate a Jean Rouch, Jacques Rivette, Jean-Luc Godard, François Truffaut ed Eric Rohmer, i cicli sulla produzione della Nuova Zelanda e dell'Africa Nera, le straordinarie proiezioni dedicate al «Cinéma des Armées», con interessanti documentari dedicati alle guerre mondiali e ai conflitti nelle colonie. Amante della danza, Esselinck ha dedicato a quest'arte una rassegna video, soprattutto basata sulla nouvelle danse.

In campo musicale, ha avuto ampio spazio la commemorazione del centenario della nascita di Jean Cocteau; numerosi i concerti organizzati in collaborazione con i teatri e le associazioni torinesi e dedicati di volta in volta all'arte dei trovatori, alla figura di Amleto, a Offenbach, alla musica della Rivoluzione, alla produzione contemporanea. Per il teatro, Esselinck ha organizzato un «Hommage a Jean Tardieu», svoltosi nell'[illegible] alla presenza dell'autore; particolarmente significativo il ciclo dedicato alla Dramaturgie française contemporaine, realizzato in collaborazione con il Gruppo della Rocca.

Spettacolo a parte, intensissima è stata l'attività del Centre in campo espositivo: è recente la bellissima, curiosa mostra dedicata ai grembiulini massonici, autentici capolavori per la prima volta presentati in Italia. Nell'87 ha avuto luogo una mostra dedicata al Père Lachaise, il celebre cimitero parigino che accoglie le tombe dei grandi dello spettacolo, da Molière a Simone Signoret; nell'89 è stata la volta di Marianne, l'immagine simbolo della Repubblica francese, seguita da «Les Lumières et la Révolution».

Altrettanto vasti i temi affrontati nel corso di numerose conferenze che hanno coinvolto intellettuali e studiosi italiani e d'Oltralpe. Jean Esselinck, insomma, lascia a Nicole Arrous un'eredità decisamente impegnativa, per quantità e qualità delle scelte compiute e per gli ottimi rapporti intessuti con la comunità.

Vittoria Doglio

IN CITTA'

RITROVI

CHALET: ore 15,30 e 21.
CLUB 84: oggi chiuso, domani ore 15,30 con Franco Orsini danze e ritmi per tutti.
CLUB 84: oggi chiuso, domani ore 21 liscio d.o.c. con l'orchestra I Casuals.
DU PARC ESTIVO: ballando sotto le stelle in compagnia della luna con The Music Men. Ore 21. Tel. 521.5538 - 521.5275.
LE ROI: ore 21 di tutto un po'... di più.
NUOVO GARDEN (tel. 660 3443): ore 15,30 discomusica liscio con sorteggi e premi. Ore 21-1 grande serata nel giardino estivo orch. Franco Corona.
SERENELLA - Danze (c. Francia 110, Cascine Vica, tel. 959.62.67): ore 15 [illegible] ingresso libero.
PATIO DISCOTECA (Moncalieri 346): tutte le sere ore 22.

TEATRI

TEATRO REGIO (p. Castello 215, tel. 88.151): Domani Mostra **L'arcano incanto.** Sino al 28/9. Orario 10/23 giovedì e sabato 10/23. Lunedì chiusa. Biglietti L. 8000/4000/2000 (scuole). Inf. tel. 011 88.151.
PICCOLO REGIO (p. Castello 215, tel. 88.151): Riposo.
ALFA TEATRO (v. Casalborgone 16/1, tel. 812.6114): Alfa Teatro propone stasera ore 21 la sua nuova prod. **Delirio a due** di E. Ionesco coordinamento Dada Belsanti con Alessandra Prandi, e Donato Sbodio. Ingr. L. 12.000.
ALFIERI (p. Solferino 4, tel. 53.54.40): **Il mare all'orchiello.** Prossima apertura campagna abbonamenti stagione 91/92. Orario di biglietteria: da lunedì a sabato dalle ore 9 alle ore 13 e dalle ore 15 alle ore 19.
ARALDO (v. Chiomonte 3, tel. 33.17.64): chiuso per ferie.
CARIGNANO (p. Carignano 6, tel. 537.998): Teatro Stabile Torino. Conferma abbonamenti al posto fissi al Teatro Carignano e al Teatro Alfieri per la stagione 1991/92 dal 2 al 6 settembre 1991. Presso la biglietteria del T.S.T. via Roma 49 Tel. 011-557.6245 - 544.562, orario 9/18, domenica riposo.
COLOSSEO (v. M. Cristina 73, tel. 669.80.34): Stagione Teatrale 1991/92. Dal 2 settembre 1991, saranno in vendita gli abbonamenti per la nuova stagione teatrale 1991/92. Otto spettacoli a posto fissi.
ERBA (c. Moncalieri 241, tel. 696.5547): Riposo.
GARYBALDI TEATRO (via Garibaldi 4, Settimo Torinese): Riposo.
JUVARRA (v. Juvarra 15, tel. 513.705): chiusura per lavori di ampliamento.
FREDDI (p. S. Giulia 2 bis, tel. 812.2312): vedi cinema.
NUOVO (c. M. D'Azeglio 17, tel. 655.552): **Vignale Danza '91.** A Vignale Monferrato stasera giovani laboratorio coreografico ballare il film: **Ghost - Fantasma.** Tel. 0142/923.431.
TEATRO MASSAIA (v. C. Massaia 105, tel. 257.881): oggi riposo.
TEATRO DI TORINO (p. Massaua 9, tel. 795.803): questa sera ore 21,30 Premeno Villa Bernocchi **Regione Piemonte Festival dei Laghi.** Compagnia di danza Teatro di Torino in **Donna Laura di Carlei.** Per inf. e pren. Compagnia di Danza Teatro di Torino. Tel. 011/473.0189 - A.P.T. del Lago D'Orta tel. [illegible] 354
PARCO LORENZONI (ex O. P. via Sabaudia 164, Grugliasco): riposo.
CHIERI FESTIVAL (via Palazzo di Città 10 B - Tel. 941.2820-941.2621 - Chieri): riposo.

ATTRAZIONI

SPETTACOLO AUTOACROBATICO «BIG FOOT AMERICAN SHOW»: Torino Piazza D'Armi dal 16 al 31 luglio. Ore 21,30 festivi ore 17,30 e 21,30.

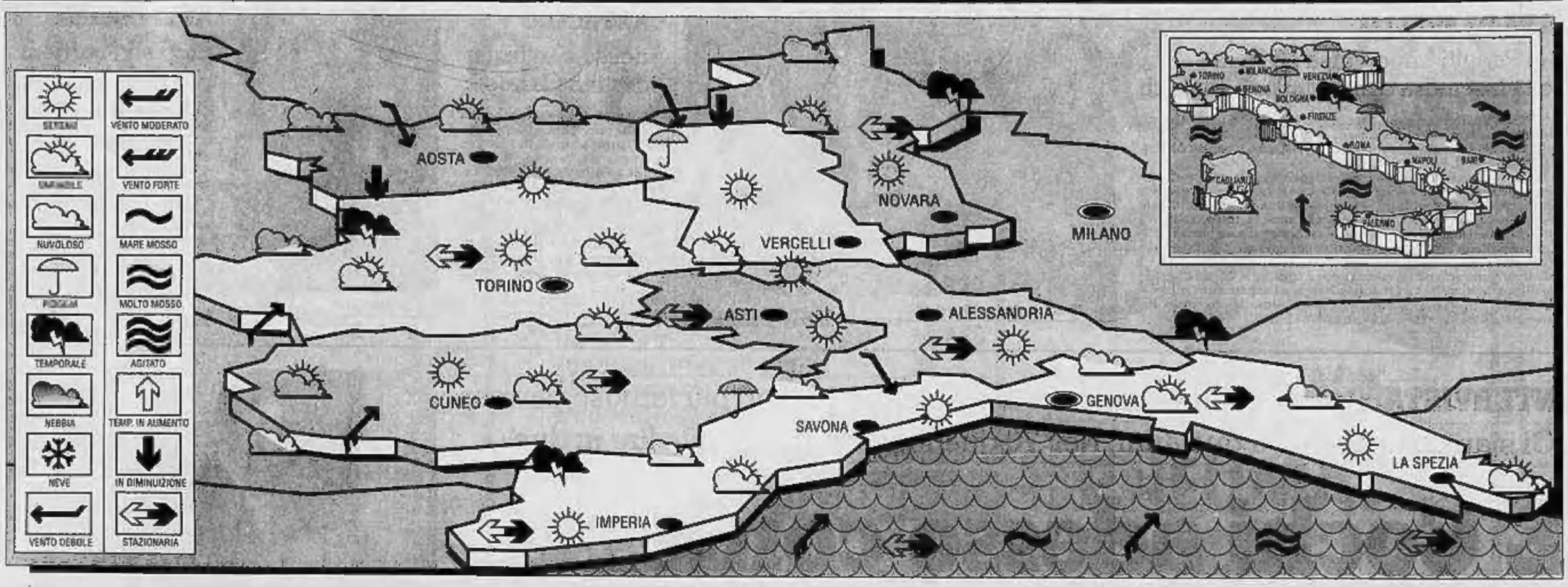

IL TEMPO DOMANI

SITUAZIONE GENERALE. Un sistema frontale che si estende dalle Isole britanniche al Mediterraneo centrale ha messo in moto annuvolamenti intensi associati ad una perturbazione che sta attraversando le regioni centrali europee. L'alta pressione subisce intanto un debole cedimento favorendo un tempo moderatamente perturbato.
TEMPO PREVISTO SU PIEMONTE, LIGURIA E VALLE D'AOSTA. Condizioni perturbate con possibili fenomeni piovosi. Su Valle d'Aosta molto nuvoloso con isolati temporali. Su Piemonte nuvoloso con ampie schiarite, sulla riviera ligure schiarite intervallate da annuvolamenti intensi e piogge isolate.
TEMPERATURE. In moderata diminuzione sia minime che massime inferiori alla media stagionale. Zero termico a 3500 metri.
VENTI E MARI. Moderati o forti da levante con mari mossi con moto ondoso in aumento lungo le coste.
TENDENZA PREVISTA PER LE 12 ORE SUCCESSIVE. Dopo il transito della perturbazione permangono condizioni generali d'instabilità molto localizzate con nubi cumuliformi sui rilievi alpini ed appenninici centrali. Temperature stazionarie. Venti deboli da sud. Mari poco mossi.

A cura del generale GIORGIO MINETTI
(su informazioni del Servizio Meteorologico dell'Aeronautica Militare)

LE TEMPERATURE IN ITALIA...

	min	max
Bolzano	19	31
Verona	18	31
Trieste	20	28
Venezia	20	27
Milano	18	31
Torino	16	28
Cuneo	18	26
Genova	22	27
Bologna	20	33
Firenze	15	33
Pisa	17	32
Ancona	17	29
Perugia	17	30
Pescara	17	28
L'Aquila	23	30
Roma Urbe	17	32
Roma Fiumi.	16	30
Campobasso	16	27
Bari	20	27
Napoli	19	29
Potenza	15	25
S.M. Leuca	20	25
R. Calabria	23	33
Messina	25	30
Palermo	22	29
Catania	18	31
Alghero	17	27
Cagliari	19	27

... E ALL'ESTERO

Amsterdam	21	29	sereno
Atene	20	32	variabile
Bangkok	27	34	sereno
Berlino	17	29	sereno
Bruxelles	16	28	sereno
Buenos Aires	10	18	pioggia
Copenaghen	15	24	sereno
Dublino	16	23	sereno
Francoforte	15	29	sereno
Gerusalemme	18	29	sereno
Ginevra	14	30	sereno
Helsinki	14	27	sereno
Honolulu	24	30	sereno
Il Cairo	23	33	sereno
Lisbona	17	24	variabile
Londra	16	24	nuvoloso
Los Angeles	17	28	nuvoloso
Madrid	19	31	sereno
Montreal	14	28	sereno
Mosca	10	22	sereno
New York	16	22	pioggia
Parigi	18	23	nuvoloso
Pechino	19	30	sereno
Rio de Janeiro	17	31	sereno
Sydney	9	19	variabile
Tokyo	27	32	pioggia
Varsavia	15	26	sereno
Vienna	19	30	variabile

GIUSEPPE FANTOZZI
VIA PORPORA 27 - TORINO - Tel. 011 264.814
CONDIZIONI SPECIALI PER GLI SPOSI

LAMPADE E LAMPADARI MODERNI E CLASSICI
A PREZZI SUPER CONVENIENTI

Stasera al Cinema

PRIME VISIONI

ADUA 200
corso G. Cesare 57 ☎ 266.534
Turnè, di Gabriele Salvatores, con Diego Abatantuono, Laura Morante, Fabrizio Bentivoglio. Colori. Non vietato — Due attori, amici per la pelle, si trovano a dividere l'amore della medesima donna, che li trova le diverse facce d'una persona perfetta. La soluzione arriva da Hollywood (!)
Commedia
Ore: 20,30; 22,30 Aria condizionata ★★/●●●

ADUA 400
corso G. Cesare 57 ☎ 266.521
Rosencrantz e Guildenstern sono morti, di Tom Stoppard con Tim Roth, Richard Dreyfuss. Gran Bretagna Colori. Non viet. — Due personaggi dell'Amleto scespiriano diventano protagonisti inconsapevoli di una tragedia. Leone d'oro a Venezia
Drammatico
Ore: 20,30; 22,30. Aria condizionata ★★★/●●●●

AMBRA
via C. Saluzzo 77 ☎ 357.197
Sucre in fuga, di Jonathan Lynn, con Eric Idle, Robbie Coltrane. Usa. Col. Non viet — Due malviventi scappano con la refurtiva e si rifugiano in un convento di suore: mai giorno incoglierà
Commedia
Ore: 20,30; 22,30 ★★/●●●●

AMBROSIO
corso V. Emanuele 52 ☎ 547.007
Chiuso per ferie

AMBROSIO PICCOLO
corso V. Emanuele 52 ☎ 547.007
Chiuso per ferie

ARLECCHINO
corso Sommeiller 22 ☎ 887.780
Chiuso per ferie

CAPITOL
via San Dalmazzo 24 ☎ 540.605
Chiuso per ferie

CENTRALE
via C. Alberto 27 ☎ 540.119
Ore 19 e 22,40: **La stazione**, di Sergio Rubini, con Margherita Buy, Sergio Rubini
Ore 20,15: **Italia-Germania 4-3**, di Andrea Barzini, con Fabrizio Bentivoglio, Nancy, Brilli
Aria condizionata

CHARLIE CHAPLIN 1
via Garibaldi 32/E ☎ 545.248
Chiuso per ferie

CHARLIE CHAPLIN 2
via Garibaldi 32/E ☎ 545.248
Chiuso per ferie

CRISTALLO
via Gallo 8 ☎ 650.71.00
Chiuso per ferie

DORIA
via Gramsci 8 ☎ 542.422
Chiuso per ferie

ELISEO GRANDE
piazza Solferino ☎ 447.5241
Chiuso per ferie

ELISEO BLU
piazza Solferino ☎ 447.5241
Chiuso per ferie

ELISEO ROSSO
piazza Solferino ☎ 447.5241
Chiuso per ferie

EMPIRE
Piazza Vittorio Veneto 5 ☎ 877.542
Mediterraneo, di Gabriele Salvatores, con Diego Abatantuono, Giuseppe Cederna, Vanna Barba. Italia. Col. Non viet. — Durante la seconda Guerra Mondiale otto soldati italiani su un'isola greca han poca voglia di combattere, molta di vivere
Drammatico
Ore: 20,30; 22,30 ★★★/●●●●

ERBA
corso Moncalieri 241 ☎ 686.55.47
Chiuso per ferie

ETOILE (ex Torino)
via S. Secondo 9 ☎ 536.353
Chiuso per ristrutturazione
Riapertura 3 settembre '91

FARO
via Po 30 ☎ 835.214
Chiuso per ferie

FIAMMA
corso Trapani 57 ☎ 319.3097
Chiuso per ferie

GIOIELLO
v. C. Colombo 31bis ☎ 580.760
Chiuso per ferie

IDEAL
corso Racconigi 4 ☎ 521.43.19
Chiuso per ferie

KING KONG CINESTUDIO
via Po 21 ☎ 838.78.03
Boom Boom, di Rosa Vergas, con Victor Lazlo, Sergi Mateu. Spagna '90. Non vietato — Un uomo e una donna delusi dai precedenti legami non vogliono innamorarsi più ma il destino decide diversamente
Commedia
Ore 21; 22,40 ★★/●●●

LILLIPUT
via XX Settembre 15 bis ☎ 837.100
Sua maestà viene da Las Vegas, di Dave S. Ward, con John Goodman, Peter O'Toole, John Hurt. Usa Col. Non viet — Improvvisamente scompare tutta la famiglia reale britannica. Per misteri della successione, è destinato a salire al trono un corpulento e travolgente cabarettista americano.
Commedia
Ore: 16,30; 18,30; 20,30; 22,30 ★★★/●●●

LUX
Galleria S. Federico ☎ 541.283
Chiuso per ferie

NAZIONALE 1
via Pomba 7 ☎ 812.4173
Whore (Puttana), di Ken Russell, con Theresa Russell. Usa. Col. Viet.18 — Liz, bellezza dei marciapiedi di Los Angeles, si sloga in un lungo monologo in cui racconta il dramma della sua situazione
Drammatico
Ore 16,30; 17,15; 19; 20,45; 22,30 Aria condizionata ★★★/●●●

NAZIONALE 2
via Pomba 7 ☎ 812.4173
Reanimator 2, di S. Yuzna, con B. Abbott, F. Udenio. Usa. Colori. Vietato 18 — Due scienziati scoprono un prodigioso liquido che ridà la vita alle singole parti del corpo umano. Nascono così orribili creature.
Horror
Ore: 15,10; 17; 18,50; 20,40; 22,30 Aria condizionata ★/●●

NUOVO ODEON
via Verzolatto 5 ☎ 746.2363
Chiuso per ferie

OLIMPIA 1
via Arsenale 21 ☎ 832.449
Chiuso per ferie

OLIMPIA 2
via Arsenale 21 ☎ 832.449
Chiuso per ferie

REPOSI
via XX Settembre 15 ☎ 521.460
Alto di forza, di Paul Verhoeven, con Arnold Schwarzenegger, Rachel Ticotin, Sharon Stone. Usa. Col. Non viet. — Nel 2084, su Marte, Big Arnold scopre che la sua identità è stata riprogrammata e cerca quella vera, tra iperviolenza e meraviglie tecnologiche
Fantascienza
Ore: 17; 18,50; 20,40; 22,30 Prezzo unico 6000 ★★★★/●●●●●

ROMANO
Galleria Subalpina ☎ 590.145
Chiuso per ferie

STUDIO RITZ
via Assisi 3 ☎ 5 190.150
Chiuso per ferie

VITTORIA
via Roma 330 ☎ 511.799
Chiuso per ferie

ZETA D'ESSAI
via Cibrario 68 ☎ 746.2807
Attenti al tadrol, di Michael Lindsay-Hogg, con Andie MacDowell, John Malkovich. G.B. Colori. Non vietato — Una coppia ricca e affiatata non esita a ricorrere ad espedienti e al furto per mantenere il proprio tenore di vita
Commedia
Ore: 20,30; 22,30 ★★★/●●●●

Lunedì lire 5000. Da martedì a domenica lire 9000
(riduzione del 50% agli anziani e del 30% ad enti dopolavoristici circoli Aiace ecc.)

CRITICA		PUBBLICO
★★★★★	ECCEZIONALE	●●●●●
★★★★	SUCCESSO	●●●●
★★★	CONSENSI	●●●
★★	DISCORDI	●●
★	SCARSO	●

ALTRE VISIONI

CENTRE CULTUREL FRAN.
(v. Pomba 23, ☎ 545.338)
n. p.

DRIVE IN
(v. Sansovino ang. v. Veneto)
Ore 22 **La cernaiola**, di Neri Parenti, con Paolo Villaggio, Renato Pozzetto (Italia 1990)

CINE TEATRO FREGOLI
(p.zza S. Giulia 2 bis, ☎ 812.2312)
Caccia a Ottobre Rosso. Ore 20,20; 22,30. Ingresso 5000. Anziani e Cut 4000

LANTERI
(c. G. Cesare 60, ☎ 264.134)
Chiusura estiva

MASSAIA BORGHIERE
(v. C. Massaia 104, ☎ 257.681)
Riposo

MASSAUA
(p.za Massaua 9, ☎ 795.803)

MASSIMO 1
(v. Montebello 8, ☎ 871.048)
Chiuso per ferie

MASSIMO 2
(v. Montebello 8, ☎ 871.048)
Chiuso per ferie

MASSIMO 3
(v. Montebello 8, ☎ 871.048)
Chiuso per ferie

SELENE D'ESSAI
(c. Belgio 53, ☎ 874.177)
Cattiva compagnia. Ore 20,15; 22,30. Ingresso 7000 Aiace 4000

BEATO P. G. FRASSATI
(v. Nagarville int. 30)
Riposo

LUCI ROSSE

ALEXANDRA
(via Giochi 18, ☎ 511.250)
Raffinati piaceri delle bolognesi. Con Lana Howrd, Bola Holmes. Colori. Ap. 14,30 ult. 22,30

ARCO PUSSICAT
(c. P. Oddone 31, ☎ 484.621)
Un caldo desiderio nel ventre. Apertura 15. Ultimo 22,30

CINECLUB
(v. Fr. Calandra 16)
Chiuso per lavori

HOLLYWOOD
(c. Regina Margherita 100?)
Supermaschio per mogli viziose, con Karin Schubert, John Holmes. No stop dalle 10 alle 24

MAFFEI
(via P. Tommaso 5, ☎ 656.334)
Ispirazioni sessuali. Colori. Apertura 10,30. Ultimo 22,30

MAJOR
(largo Giulio Cesare 105, ☎ 267.974)
La ballata Blues di Memphis, con A. Haven, Lisa De Leeuw. Colori. Ap. 15. Ultimo 22,30

METROPOL
(via P. Tommaso 5, ☎ 650.54.70)
Chiuso per ferie

REGINA
(c. Reg. Margh. 133, ☎ 436.2662)
Selvaggio desiderio di una moglie, con Erik Vianne, Ewa Kleber. Colori. Apertura 10. Ultimo 22,30

ROMA BLUE
(v. S. Donato 40, ☎ 457.765)
Sesso senza limite. Colori. Apertura ore 15. Ultimo 22,30. Ingresso 5000

SERE D'ESTATE

ARENA METROPOLIS
(v. Bolardo, Valentino ☎ 650.3203)
Ore 22 **Ragazzi fuori**, di Marco Risi, con Francesco Benigno, Alessandro Di Sarno (Italia 1990)

CORTILE STRADELLA
(v. Stradella 192/d ☎ 218.5862)
Teatro. Ore 21,30 **Visi d'arte**, con Jordan e Arias

TERRAZZA SUL PO
(c. Moncalieri 16)
(Ingresso libero). Fuori Orario Estate.
Hot barbecue, con il d. j. Giusi Brunetti
Ore 22,30: Concerto degli **O. D. C.**, musica rap e hip hop. Cucina la fiera: gusti, musica e sapori dall'Africa. G. A. C. S.

BOSCHETTO DEL SANGONE
(v. Pracavallo, Michelino)

FUORI CITTA'

BARDONECCHIA
EUROPA: Il tè nel deserto
CASCINE VICA
DON BOSCO: riposo
CHIVASSO
CINECITTA': Il marito della parrucchiera
MODERNO: riposo
COLLEGNO
PRINCIPE: riposo
STAZIONE: riposo
STUDIO LUCE: riposo
NOTTI AL PARCO (Parco Gen. Dalla Chiesa): Mamma ho perso l'aereo
CUORGNE'
MARGHERITA: riposo
PERONA: riposo
GIAVENO
CINE TEATRO S. LORENZO: riposo
GRUGLIASCO
ROMA: riposo
IVREA
POLITEAMA: riposo
MONTANARO
VITTORIA: Vergognose
NONE
EDEN: riposo
SALA COMUNITA': riposo
PIANEZZA
ORFEO Estate (Parco Villa Rapelli): riposo
PINEROLO
HOLLYWOOD: Havana
ITALIA: riposo
RITZ: Allucinazione perverse
RIVOLI
PARCO SALVEMINI: Stasera a casa di Alice
SAUZE D'OULX
SAYONARA: riposo
SESTRIERE
FRAITEVE: Brian di Nazareth
SETTIMO TORINESE
BECCARIS: riposo
SUSA
CENISIO: riposo

SPEZIA
(via Nizza 170, ☎ 595.3617)
Donne bizzarre, con P. Rousseau, M. Fellor. Colori. Apertura 18. Ultimo 22,30